南華日報

本報創刊於民國十九年二月一日
（第三一九八號）

今日出紙兩大張
零售每份二仙

集孫中山先生字

South China Daily News
49, Hollywood Road
HONG KONG
P O Box 369

香港荷里活道四十九號

督印兼修滿

電話：弍五六一二
電報掛號 有線電：五四七八 無線電：九八五零
郵局信箱 第三六九號
報費 本港 每份零售弍仙 每月暫收四毫 全年暫收四元
國內 每月壹元 全年拾二元三毫（郵費在內）
國外 每月一元九毫 全年弍拾弍元（郵費在內）

香港政府特准掛號認爲新聞紙類第一三六號

[illegible]

社論 歐洲之和與戰

雲

自戈林有「德國準備作一榮譽之和平」之言，羅馬方面又有波蘭被擊破後義國希望英法接受斡旋之說，於是金鼓聲喧之歐洲，頓來和平之空氣。今日之歐局，是否有和平之可能，歐戰在若何條件之下始能和平，是固一般人所欲知者。

或以爲假令華沙陷落，而波蘭之主力未被消滅，英法在西線又能獲得勝利，則歐局之和平，殊有可能。此種見解，驟視之似具相當理由，然苟加以分析，則猶是淺薄之見耳。何以言之？願申吾說。

欲明瞭歐洲如何始能和，當先問歐洲此次何爲而戰。**此次之歐戰，平情而論，□□□□□□□□□□實種其惡因，有此惡因，遂使希特勒能利用民雪恥復仇之心，以掀動大戰之局。**假令英法在西線能獲得勝利，使希特勒受一「痛苦之教訓」，又或假令華沙陷落，波蘭崩潰，由此以求歐局之和平，是猶功利主義之見耳。**在功利主義之下，卽能和平，其結果只能再造成第三次大戰之惡因，歐局之眞正和平，其道尚遠。**況前度大戰所造之惡因，其鬱積已非一朝一夕，若謂德國將因西線之慘敗而和，是猶前度大戰耳；若謂因波蘭因崩潰而和，則德國縱能稱心於一時，而未來之惡果，當有止極！**以軍事之勝負而爲和戰之決定，其結果必至戰亂相尋，幾何能見和平有實現之可能？**

其在英國，此次對德宣戰，其動機厥在歐陸均勢之維持，惟其以德之過度膨脹將打破均勢之局，故不能再事隱忍，此種論斷吾人夙已言之，就過去而論，□□□□□□□□之將生惡果，英法之政治家，當不知之。觀乎德對萊茵河之進兵，乃至吞奧併捷，英法對之，均能隱忍不發，誠能因此而求得□□□□事實上之修正，希特勒亦適可而止，曉昔參戰之兩方，共同放棄其功利主義之觀念，共謀歐局百年之大計，則相安之局，未始不可以有所成就。□□□□□□□□□□□，致其結果之際，乃一發而不可復遏，希特勒之慾望無底止，法國唯恐德之過强，彼此既未忘其功利主義之觀念，於是嫌隙愈厲，裂痕愈深，蘇俄乘之，肆其挑撥戰爭之毒計，於是歐陸之均勢動搖矣，大戰亦因之而不可免矣。

據昨日之美聯社倫敦電，謂英方發言人交由報界發表一對戈林上述所言之答復，謂英國之作戰，意在解除波蘭之不平遭遇，張伯倫致辭，決心保證無疑不致有如侵略捷克與波蘭等國之行爲重加於歐洲其他獨立國云云。試將此數語加以尋繹，則英國此次參戰之動機其爲維持歐洲之均勢，溢於言表，假令波蘭之存亡無損於均勢之維持，則歐戰之結束，非不可能。假令希特勒貪慾飽饜，而[illegible]不放棄□□□□□□□觀念，則不特戰事勢必延長，即使僥倖而得暫告一段落，而未來之戰亂相尋，將無止極，由是而言，**則歐洲和戰之關鍵，不在任何方面軍事上之勝負，而在歐陸均勢之能否維持，而和平之能否成功，又在乎諸國□□□□□□□□□□□。必互利乃能共存，而功利主義乃適得其反也。**

戰爭必有其造因，必有其目的，絕不能意氣任事。**是以由戰而和，首當問目的曾否得達，更進而消滅足以釀成戰爭之惡因。**歐局之能否復趨和平，必以此爲決定的因素。反觀我國，抗戰之目的原在求國家之獨立自由，苟中日和平能求得國家之獨立自由，則自宜努力促其實現，更進而共謀兩國合作，以消滅戰爭之因素，絕不能因個人之私利而意氣用事。吾人觀察歐洲之局勢如此，吾人觀察遠東之局勢亦如此。

更正

昨日本報社論「歐戰爆發後之香港」，排印上頗有錯誤，茲更正如下：

第二段：「軍運的禁忙」應作「軍運的繁忙」。「是受過戰神威脅的驚弓之鳥」應作「是受過戰神威脅的驚弓之鳥」。「他們對於戰爭的非常狀態感覺的特別敏銳」應作「他們對於戰爭的非常狀態的感覺特別敏銳」。

第三段：「然則香港變怎呢？」應作「然則香港怎樣呢？」「因爲歐洲戰，事」應作「因爲歐洲戰事」。「世界上還沒有如此偉大續航力的飛機發現」應作「世界上還沒有如此偉大續航力的飛機發現」。「但如果因此就判定 日本有攻擊香港的企圖」，「圖」字下脫去二「，」。「一邊」應作「一也」。「都是互有特犄互相聲援的」應作「都是互有特犄和相聲援的」。「幾致衝突」應作「幾致衝突」。「不見得，那時候的日軍」應作「不見得那時候的日軍」。「正雲集於京滬一線」，「線」字下脫去一「，」。

第四段：「她現在正要致全力於歐洲」應作「她現在正要傾全力於歐洲」。「自然以對日安協爲有利，」「利」字下之「，」應作「。」「也日趨好轉了，」「了」字下之「，」應作「。」。「則香港，更沒有受歐戰波及的可能」，「港」字下之「，」應除去，「能」字下應加一「。」

第五段：「則當局何以如此做法，」「法」字下之「，」應改爲「？」。「自不能沒有戰時的備準」應改爲「自不能沒有戰時的準備」。「毋恃其反攻」應改爲「毋恃其不攻」。「於是只知道恬嬉戲終日」應改爲「於是只知道恬嬉終日」，「還不外了標幾張標語」，應改爲「還不外貼幾張標語」。

第六段：「我們以爲香港當可取當急之務」應改爲「我們以爲香港目前當急之務」，「除了職責上對戰事的準驅之外」應改爲「除了職責上對戰事的準備之外」。「是曾經迭次有過中立的聲明」應改作「是曾經迭次有維中立的聲明」。「實與政府待遇居民之意大相違背」，「背」字下脫去一「。」

芝蘭香口膠

錫紙包庄

——ADAMS——

特點：此香口膠係用珍貴原料配製且含維他命ABCD甚富兒童時時嚼之尤爲合宜香味有薄荷果汁甘草丁香等味

功用：提神醒腦開胃消滯止渴生津清潔口氣交際跳舞不可不備

衛生：此膠裝璜乃最近新發明者不獨用特製錫紙包裝且外加封玻璃紙能保存香味及免天氣潮濕歷久不變對于衛生安全可靠

注意

凡購買芝蘭香口膠希請認明錫紙包裝者無錫紙包裝請勿購買

各大公司藥房糖果店冰室均有發售

美國製造

美國製造

白[illegible]藥王

轟天雷

根治白[illegible]最快

一服見功
兩服全愈
三服斷尾
永無服法
陸服庄五元
一服庄一元
減收五折
到處藥房有售

上海安芬氏尚治

鷄眼與及硬皮藥水

每樽四毫 暫收弍毫

各藥房均有賣

國際編譯社編輯

國際週報

第六十八期要目

德波的軍事形勢（圖解）
意大利的對外貿易（圖解）
歐局蠡測……龍大均
歐洲和戰關鍵的但澤……戈爾曼
南斯拉夫的前途……星如譯
帝國的日本……楊格
史太林與希特勒……古甲維茨基
莫洛託夫傳……小年

各國雜誌文摘要
斯拉夫族與日耳曼族……法國國際論壇
希特勒的作戰計劃……英國新政治家與國家
達拉第統治下的法國……美國新共和國週刊
目下的歐美政治與經濟（續完）……幼松摘譯
一週大事……金辛
歐洲形勢緊張
英國宣言停止討論法幣問題

國際出版社發行
每逢星期二出版
社址：香港皇后大道華人行七樓
電話：二八九〇九
每冊：港幣五分 國幣八分

國民黨汪主席通電海內外諸同志

非根絕赤禍無以維持國內之和平
非與日本協力無以維持東亞和平
非增各國友誼無以維持世界和平
吾人必循既定目標進行克底於成

海內外諸同志公鑒、讀第六屆全國代表大會宣言、暨各種重要決議案、知數月以來、諸同志呼號奔走、函電交馳、鄭重之建議、熱烈之主張、均已獲預期之效果、至深欣慰、對於中國前途應取之方針、及本黨應負之使命、有此明白之指示、吾人奮鬥得所正鵠、尤用感奮、兆銘無狀、忝受付託、惟當與諸同志一致努力、期使宣言暨各種重要決議案一字一句見之實施、謹掬至誠、貢其所見、以自策勵、並以相期勗、惟垂察焉、當本屆大會開會之際、正國際關係劇變之時、抗戰以來、□□□□□□□□□□、作為種種臆說、本黨眞實同志久已深斥其非、茲者德蘇締結互不侵犯條約、彼輩向來所持侵畧反侵畧兩大陣綫對立之說、至此當亦啞然失措、乃猶不知反省、更造為反共勢力已趨於妥協之說、須知既可以與共產勢力妥協責德、又何不可以與反共產勢力妥協責蘇、其為支離、不值一駁、尤有進者、國內反共與國際防共絕非同物、況吾人既欲建設三民主義的中華民國、則共產思想尤在所必屏、本黨在十四五年間、雖曾一度容共、然自十六年分共以後、鑑於共禍之烈、將底於國亡種滅、不惜舉全國之兵力財力從事剿共、除極少數人□□□□□□之外、無不以根絕赤禍為職志、蓋社會合作為和平之本、階級鬥爭則擾亂之源、兩者水火不能相容、由是以言、國際關係雖有劇變之時、而本黨之主義政策自有其一定不變者以應之、綜括宣言所示、非根絕赤禍、無以維持國內之和平、非與日本協力、無以維持東亞之和平、非與各國增進友誼、無以維持世界之和平、吾人目標既定、循此進行、以底於成、有斷然者、中國戰前、民力國力皆未充實、戰後疲敝、民不聊生、國靡所託、吾人所以於戰爭之中求和平、即欲於和平之中求完成三民主義之建設、『建國之首要在民生』、總理所諄諄為吾人告者、在今日尤為當務之急、民生疾苦如何解除、民生幸福如何增進、吾人惟有悉力以赴、庶幾和平可得代價、此則又當鄭重為諸君同志告者也、重慶方面、大多數之同志□□□□□□□□□□□□□□□□、對於本屆大會宣言暨各種重要決議案雖衷心接受、而倉猝之際尚不能形之事實、此中隱痛、兆銘知之最深、念之最切、惟有一比較簡易可行之方法、如□□□□□□同志能揭示和平反共建國之主張、則既可保其原有之兵力與未失之土地、又可外與吾人之和平運動相呼應、內以促□□□共產勢力之沒落、為效之捷、莫踰於此、頗聞有人對于中日合作之前途、以有無誠意為慮、須知誠意由於兩方努力而見、且由於兩方不斷之努力而有所增益、決非可以坐望得之者、兆銘六月間曾赴東京、與日本當局交換意見、平沼首相為兆銘言、□□□□□□□□□□□□□□其結果釀成今日歐洲擾攘之局、並所手創之國際聯盟亦不能保、日本此次對於和平條件、則以道義觀念代功利思想、對於中國不惟無勝敗之成見、且具有同憂患共安樂之誠意、必如是、東亞永久之和平始能鞏固其基礎云云、其言至誠懇而眞摯、自近衛聲明以來、內閣雖屢有更迭、而已定之國策不因之而變易、此實有其必然性、凡留心東亞局勢者不可不深求其故、得眞實之認識、而繼之以勇猛精進之實行、以期成此至艱至鉅之事業、兆銘對於過去之事變、未能及早挽回、對於當前之難局、未能及早收拾、撫躬自問、午夜徬徨、惟責任所在、義無可辭、誓當竭其心力、以民主集權之精神團結黨內、以實行憲政之約束與全國各黨各派無黨無派有志之士攜手合作、以救國家、以救民族、生不負本屆大會之所託、不辜諸同志之所望、死有以對總理及諸先烈、臨電感奮、不盡欲言、汪兆銘東、

加上院通過答英王書
等於贊成政府參戰 開始徵用全國存糖

（路透社九日與太華電）加拿大總督最近代表英皇向加議會發表詔書、上議院今日通過一答英皇書、加總理在下議院演說云、加議會通過答英皇書、即等於贊成加政府參戰之政策、加政府將即向德國宣戰、加拿大糧食統制部、將由今夜開始徵用全國所存之糖及將來輸入之糖、以後非得政府許可、不能買賣、此項貨市面零沽之糖、最高價不得超過每磅值四先令、

倫敦醫院兒童及看護趕掘避難壕

英戰閣會議 通過英國戰爭政策
以三年以上長期戰爭為基礎 通令各部從事草擬持久計劃

（路透社九日倫敦電）英國之戰時內閣、今晨會議議決、英國之戰爭政策、以三年以上之長期戰爭為基礎、又情報部發出報告云、內閣已通令各部院着手準備長期戰爭之計劃、供應部亦積極厲行增加軍用品出產之計劃、以適應國防建設之發展、空軍部及海軍部亦有同樣之規劃、英政府一方面充實戰時之種種需要、一方面亦能顧及民用品之供給、使無缺乏、故對於出口貿易亦甚重視、英政府相信此種決策、必能得全國人民之支持及各友邦之歡迎者、又據本社之外交通訊員得一消息、英政府之數種準備必係基於三年以上之長期戰爭、但必具大決心、非打倒納粹政權不肯罷手、

（路透社九日巴黎電）此間某報稱、希特勒之軍畧既已訓明其欲解決波蘭之後、則向和平中餌英法、但希特勒已錯誤、英首相早作集議發明、英法決繼續戰爭、至完全勝利為止、

駐英波使對英國民廣播演說 德侵波循預定計劃
波本傳統精神與盟友始終携手 法報稱德欲餌英法決無效果

（路透社九日倫敦電）駐英波蘭大使、今日對英國人民發出廣播演說、謂德國此次侵畧波蘭、係完全依照原定之計劃、及日期者、希特勒決定九月初舉兵侵略波蘭、但波蘭之抵抗精神必不被擊破、無論將來環境如何惡化、波蘭人必忠誠維護其傳統精神、及與其盟友携手、波蘭人決心抗戰到底、以至最後勝利而後已、波蘭今首先衛護軍侵畧之鋒、波蘭人若不獲得本國及其盟友國之安全以前、波蘭人決不干休、

英戰艦以長射程砲向敵機轟擊

日首相談 日不干預歐洲戰爭
將必調整對英美法外交關係 歐戰爆發因希特勒估計錯誤

（路透社十日東京電）日首相阿部大將今日發表談話、謂歐戰之爆發係因希特勒估計錯誤、日本當然不干預歐洲之戰爭、但日本將來不免要調整其對美英法等國之外交關係、歐洲戰爭、并不能使日本得一機會輕易解決中國事變云、

（東京九日電）日首相阿部自七日就兼任外相以來、即開始接見各駐日外國使節、而克萊琪英大使、則因患病、致未能出席於初次會見、該大使乃于八日赴官邸訪阿部外相、協議約一小時、當大使對日方釋放斯品塞中校、表示好感、并屬于上海海關使用華興券事、要求日本政府加以說明、

匈國外相由德返

（路透社九日匈京電）匈外相薩奇、今日由德國回來、

英兩機誤越比邊發生衝突
英機一架迫降比機一架擊墜 英已訓令駐比大使向比道歉

（路透社十日倫敦電）關于英飛機破壞比利時中立界線之說、德今日所得較詳細之消息、當星期五之夜、英飛機飛入德境散放傳單之後、其中有兩架機誤入比邊境、被比飛機截擊、其中一架被迫降落、機師五名被比軍扣留、其餘一架則被比機追擊、雙方互相交火、結果比機被擊落、兩機師持傘下降、

（路透社九日倫敦電）據情報部消息、英空軍昨夜作第五次飛入德國中部散發傳單、時天氣惡劣、但英空軍之工作仍無何障礙、英空軍任務畢、則循原路飛回、有一部份於當飛回時、被比國籍之飛機所截擊、因英飛機誤入比利時境也、英政府已訓令駐比京英大使向比政府道歉、

中立國人士宣稱 德人憂慮資源短絀 不能應付持久戰爭

（路透社九日巴黎電）據由德國境出來之中立國人士宣稱、德國政府對民衆之宣傳雖甚努力、但德國人民漸感覺到德國之資源確不能支持久戰、而英法兩國則有無限之資源可以作長時期之銷耗戰者、又據多數德人之觀察、現在波蘭方面之戰爭祇係初期耳、將來必有大戰、德國人民之負担正無止境、故許多德人極感不安、

丹麥實行武裝中立

（路透社九日哥本哈根電）丹麥政府實行武裝中立、已召集一萬名陸防部隊同負服務、又派海軍巡查丹麥之領水界、以防水雷之危險、此間街上之電燈受限制、各公共樓宇堆置沙包、出口貨受政府統制、丹麥大多數人民主張守中立者、但丹麥人甚恐丹麥之安全地位受危險、故此間已有一部分婦孺疏散入內地、

購買醫具贈予波蘭 美紅會撥五萬金元

（路透社十日紐約電）美國紅十字會議決撥五萬金元、購買醫院用具、以供給波蘭之紅十字會、

英國入伍軍人在帳幕中休憩情形

蘇聯侵畧眞面目揭開 傳德蘇已簽訂密約 準備四次瓜分波蘭
蘇軍局部動員增強西邊工事

（十日倫敦電）據倫敦巴黎兩方消息、傳德蘇依據一九一四年之境界、訂立瓜分波蘭秘約、準備作第四次瓜分波蘭云、

（路透社九日莫斯科電）本星期五日蘇聯政府突然加緊進行種種國防準備、大批後備兵奉令入伍、又有許多衛生工程隊及其他專家由莫斯科動程向波蘭邊境方面而去、此間各報及無綫電台所發之消息、卻表示鎮定、但居民紛紛向糧食店購備糧食、以防政府限制、

（路透社九日莫斯科電）據蘇聯之官方通訊社消息、蘇聯政府、施行局部動員、召若干後備兵入伍、

（九日東京電）據九日羅馬訊稱、義大利政府、擬待蘇聯軍事使節團抵柏林後、即派遣義大利軍事使節到柏林、以便舉行德義蘇三國軍事會議云、聞義大利政府或將趁此三國軍事會議之機會、與蘇聯政府締結義蘇友好條約、亦未可知也云、

德軍開始反攻
法德邊全線激戰
德傳衝入華沙攻陷洛斯

（路透社十日巴黎電）據法政府之軍報云、德軍昨夜向許多地點同時反攻、法空軍仍繼續偵察德國境內之軍情、昨夜戰情無變化、

（路透社九日巴黎電）德法兩方軍隊俱在萊茵河沿岸築許多砲樓堅厚之砲壘申展到河邊、故現在雙方祇能隔河作砲戰、由羅達堡至盧森堡之一邊界段線、係陸路相連者、故雙方將來在該處如何作戰至堪注意、雙方前哨兵在該、段防線相距數里、法國之前哨兵逐漸向前推進、掃蕩敵人之機關槍陣地、及哨兵站、現在法軍已迫近晉洛序陣線、

（路透社九日巴黎電）據法國之軍報云、前方之敵人、已開始反攻、全線均有戰事、法軍某師團用巧妙之攻術已奪得某一重要山川地帶、敵軍發砲抵抗云、又據一半官式之軍報云、西防線戰事、現在仍係在於初步開展中、雙方現祇限於砲壘戰、法軍最前線之工程隊、現正掃蕩敵人所佈置之陷阱、

（路透社九日比京電）據此間得接萊茵區消息、德軍最高司令部已準備派出大軍應付英法聯軍全線來攻、現在德國西部之各鐵路公路軍運甚頻繁、又聞德空軍司令部已將任波蘭作戰之許多飛機調往西防綫、又據波蘭消息、自開戰以來、德軍陣亡者約一萬人、

（十日上海電）巴黎訊、法國大軍繼續進薩爾區、傳法軍已佔領薩爾產煤最豐之地帶、

（路透社九日倫敦電）據德國無線電消息、德軍在華沙之西南擊破波蘭軍隊線、德國前頭部隊已衝入華沙城、

（路透社十日倫敦電）據德軍大本營發表報告、謂德軍今日佔據羅茲、查該鎮距離華沙西南約七十五里、

（路透社九日倫敦電）華沙之命運截至今夜十一時仍未判定、據波蘭之無線電消息、華沙城被德飛機狂炸、但德軍尚未入城、據波蘭軍中之某一隨軍記者報告云、波蘭軍已於上星期一日開始撤離上西里亞及波士南省、德軍之機械化部隊砲隊及飛機、特別與波士南省爲進攻之目標、波軍撤退時、秩序甚好、無何損失、況且自開戰以來、波軍之主力部隊尚未與敵人接觸、故實力尚保存、軍心仍甚壯、波軍此次退却、係依照原定計劃、目的在誘敵人深入者、記者目擊波蘭軍步行六十里後、而精神尚甚興奮、德軍分兩路包圍波蘭軍、欲一舉而殲滅、今此項軍略顯已失敗、德軍當然引爲大憾、波士南省有數師波蘭軍幾被敵人截斷退路、但卒能與主力部隊維持密切之聯絡、

（路透社九日華沙電）波蘭外長今日始離華沙、據英大使報告、華沙之英僑已遷入安全區、

（路透社九日波管哈根電）據可靠消息、波蘭軍準備在華沙以東與敵作大會戰、德政府又欲準備宣佈將波蘭併入統治、德國內務部長佛勒克正在進行此計劃、

世界各地海面
德國輪船幾已絕跡
英海上交通仍維持
英海軍對德潛艇取反攻步驟

（路透社十日倫敦電）英鄧船軍壕克堡號（二萬噸）今日被一德潛艇追擊、幸得脫險、同日又有壹英輪亦被德潛艇追擊、但亦脫險、又聞那威海岸有兩德輪誤擱淺於岸邊、又英輪「好木」號在北海被擊沉、船員得一漁輪救起、

（路透社九日倫敦電）據情報部消息、世界各地海面、德國輪船幾已絕跡、英帝國之海上交通仍能維持、無大障礙、有德商輪若干艘被英軍艦所扣留、又有等德商輪之船員將走離其船之前、將船底鑿穿以沉之、又大多數之德輪現已逃避於中立國之港口、彼等並未有準備配起武裝以加入作戰、

（上海九日電）德商輪佛斯麥號（四百七十九噸）在歐特之南觸水雷沉沒、

（路透社十日倫敦電）英國情報部今日宣稱、管理途徑貨物之總機關、設於直布羅陀、又在亞力山德卡亞（在埃及）等林布、德林金馬利（俱在錫蘭）等處設站檢查來往輪船之貨物、又據情報部之另一消息、最近德國潛航艇在較遠之地方活動、德潛艇不斷攻擊英輪、英海軍亦不斷取反攻步驟、

（九日華盛頓電）美政府鑒於歐戰爆發後、德國潛艇轟炸事件、不斷發生、認爲需要迅速頒佈中立法云、

瑞士動員已畢
武裝確保中立地位

（路透社十日瑞士京電）瑞士軍隊已動員畢、全國共有五十萬軍隊已配起武裝、瑞士人士相信交戰國必能尊重瑞士之獨立地位者、瑞士財政地位頗穩固、中央銀行有準備金一萬萬二千四百萬鎊、又有價值四千四百萬鎊之外國貨幣以外滙平準金、比國又貯存充足之礦產及糧食、

路透社九日士托邛電）駐此間英公使今日照會瑞典外相、謂倘他國願尊重瑞典之獨立地位者、英國亦願尊重其獨立地位、

英各銀行
改變業務策
適應戰時環境

（路透社九日倫敦電）英國各銀行現正急於改變業務政策、以適應戰時之環境、故目前外間不易向銀行借款、但其後金融已復流暢、各清理銀行買入大批貨單、

法宣佈禁
資金輸出
限制資金外滙買賣

（路透社十日巴黎電）法政府今日發出命令禁止資金輸出、又限制資金外滙之買賣、

敎會大建築物以沙包包佈牆壁預防空襲

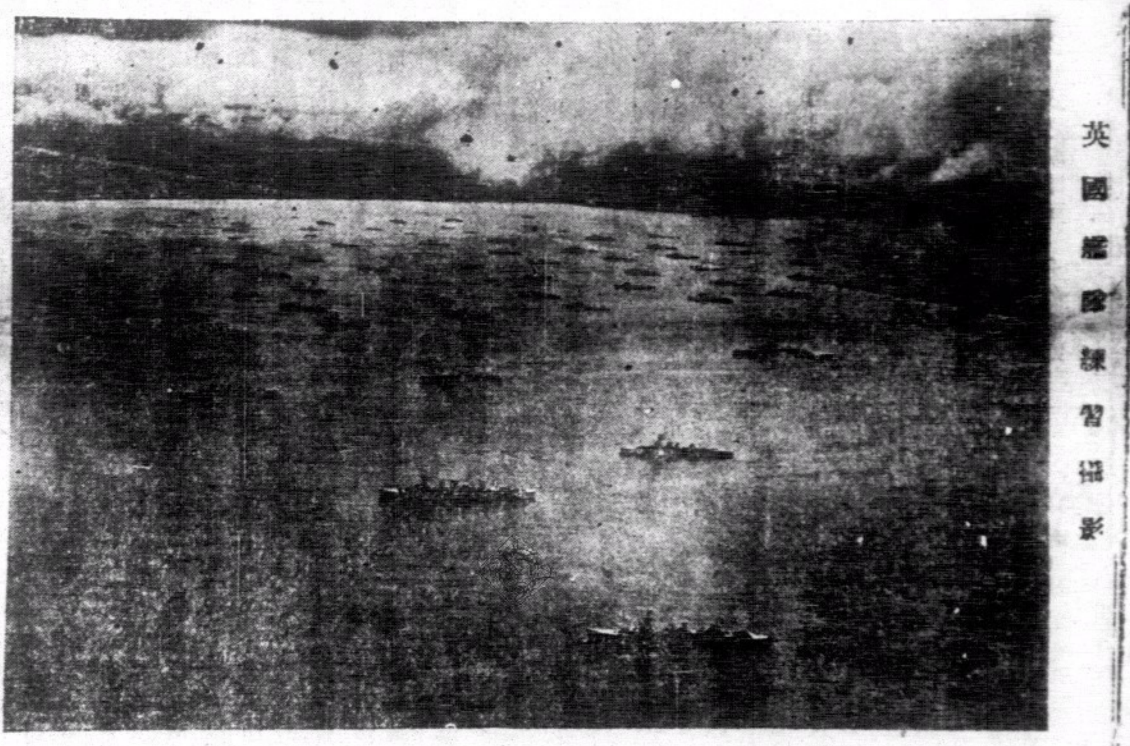

英國艦隊練習攝影

英駐華大使廣播演說
在華英僑忠於現職
不必要求返國從軍

（路透社十日上海電）駐華英大使寇爾今日發出廣播演說、勸在華之英僑仍須忠於職務、勿因激於愛國熱誠而要求返國從軍、俾等若忠於現職之職務、不能有助於本國者、吾人與德開戰已有一星期、戰爭之原因各位已明瞭、吾人在此時期當然考慮如何方可貢獻於國家、余回憶廿五年前英國參加戰爭時、余被上級當局所阻止未能返國投軍、凡三年之久、余當時甚抱不平、但事後余亦自承本身之才技是否適合於國家之使用、當局較爲明瞭、余今奉勸各位亦應如此審度己身之才技、能否適合於國家之用、初不必回國入伍、然後算正有貢獻於國家也、在華之英僑、距離戰爭之地點有數千里、彼等若要回國需要許多時日、方能抵達目的地、而且需要受訓練之時期更長、爲國服務之道多端、各位不必要回國服軍役、然後可助國家作戰勝利也

日海軍大將中村談
德國攻波鑄成大錯
對各方面之估計均不正確
德現處境不若上次大戰時

（路透社九日倫敦電）日海軍大將中村、今日在東京對同盟社記者發表談話、謂希特勒與蘇聯締結不侵犯協定、係屬錯誤、德國一方面已首失日本之支撐、同時意大利對彼之信心亦不穩、英法兩國在海上之力量不容忽視、而希特勒覺未計及此、德國今日所處環境尚不若一九一四年上次大戰開始之時、倘華沙失陷之後、墨索里尼願出任調停者、英法兩國亦必不肯接納希特勒之要求、德國之潛航艇或可出海活動、但其收穫之成功、必不能如上次大戰時者、因英法等國有嚴密之空軍偵察也、至蘇意兩國所能助於德國之程度如何、現尚難知、但時間甚重要、希特勒對此亦估計錯誤也、

南菲同盟頒佈
戰時財政緊急法令
限制人民購黃金外滙

（路透社九日倫敦電）南菲洲同盟政府、已頒佈戰時之財政緊急法令、限制人民買賣及借貸黃金及外國貨幣、

英首相電勸捷前總理
決爲捷克謀取解放

（路透社九日倫敦電）英首相張伯倫發表答覆前任捷克總統貝納斯、謂英國并不遺忘捷克國所受之痛苦、吾人現正以武力維護世界正義之原則、吾人將來獲勝利之後、則可爲捷克人民謀解放云、

論時局的解決（五）

辛伏高信

十三

和平的問題、我們不應再提、戰爭還在進行、我們明的士正在□地拚生死、□人想紅主張長期抗戰的時候、我們不能不始終執戈相見、若中國沒有覺悟、若中國的抗戰力長期路續、則百年戰爭也不得已、但我們須常抱解決之道、已如前述、

我們須抱解決之道、解決的大方針已定、這便是「一月三日與十二月二十二日的近衛聲明」、我們一步也不能退讓、但我們對此原則始終忠實、一步也不應絕讓、不可因戰局的變動而改變原則、日本已對中外聲明、「區區的領土」不成問題、我們的目的除東亞協同體的創造之外無他意、這是日本的義務、這項義務是峻嚴的、有一部、本人對此不滿也未可知、在一般人或和平求領土與賠償的舊思想看來、這種原則確不滿意、但考慮今日東亞所處的地位、同時想起日本所負的世界史的使命者、以及明徹高遠的日本精神者、對於這樣的不滿、將與以冷笑輕蔑、於其應感覺偉大、爲偉大日本的出發祝福、以代一部分日本人的不滿、即在這點看出價值轉換的必要、所謂發明且從於「區區的領土」一點已表明價值的轉換、是一點必須徹底、切的重新出發、日本與中國的政治家若徹底理解重新出發、則時局的解決決不困難、

十四

對於平沼內閣一言、對平沼內閣、我們第一不能不說的是抱解決之道否、此內閣是在事變的途中產生者、設若在事變的第二第三階段產生的近衛內閣是戰爭內閣、故平沼內閣使是解決內閣、

我們對於此內閣、此外固然沒有多的期待、否、在今日的事態之下、其他的一切可暫置不問、但關於事變解決不能付之不問、事變解決是此內閣的責任、自此內閣產生的一瞬間即負此責任、若不自覺此責任、此內閣使完全無意義、設若此內閣非解決事變的責任者、自其出發當初即應被抹殺、以平沼首相之聰明非不知之、他恐在日夜憂心如搗、快快不樂、雖然、此內閣成立已四月有餘、其間所作者何、關於事變的解決有甚麼進步嗎、甚至關於解決的成案有甚麼暗示嗎、否、此內閣果有成算嗎設若沒有成算、便一日也不應止於其位、關於此點、我們不能不促平沼的決意、

對此內閣第二顧說的是始終應向解決的大道前進、堅持原則不畏任何勢力脅乎爲所動、尤應排除俗論加起、

關於事變的解決最須警戒的、是不可拘於俗論、輿論茅斯條約當時、輿論憤激、甚至發生焚毀驛亂之擧、當時的輿論從某種的意義看、是表示日本國民意氣、但這是感情、不一定可以說是理性、一般人聽於戰勝之光、但關於日本的國力不具認識、而且是使人民認識日本國力的報告也沒有、

中日戰爭當時、松方伯也發現同樣的現象、當時松方伯主張賠款十億說、青木駐德公使主張於割讓盛京省之外應要求吉林省的大部份、並賠償一億一部分、當中有主張分割中國、日本宜併吞山東江蘇福建廣東四省者、自由黨主張應割讓盛京、吉林二省、這些可以說是日本當時的輿論、但陸奧宗光在他的回憶錄中批判他們說、「沉醉於百戰百勝的序誇、」這樣的序誇表現出輿論是戰勝國民所具陷者、無知的大衆固此當要指導者、指導者須具常識、且指導者斷然遵守其認識的決意、指導者的任務并非不能出此以上、雖是難免、但追從俗論、反不能不追指導之

（本文譯自日本評論五月號）

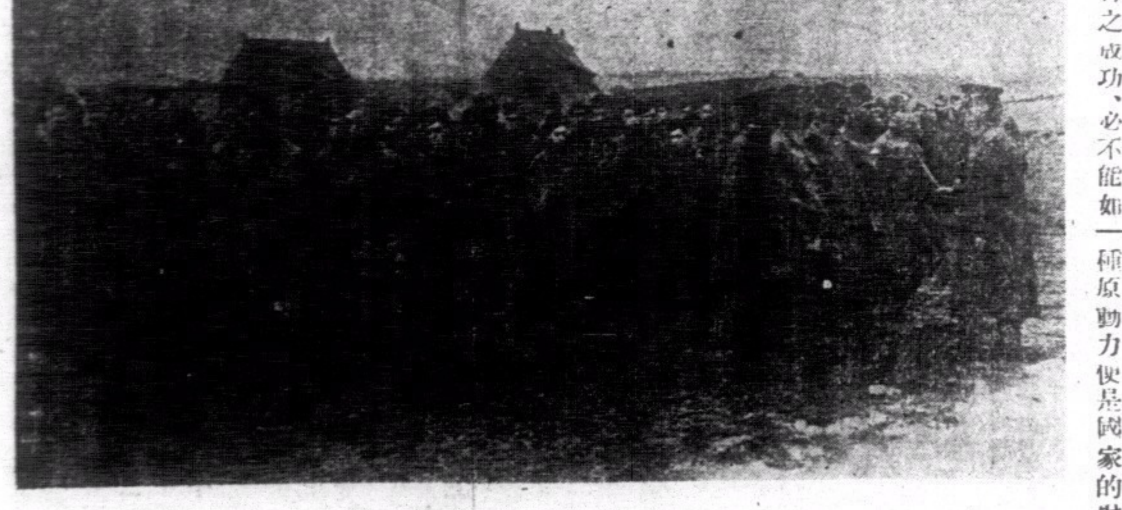

英國入伍軍人冒雨集合之圖

中日戰爭爆發後的日本經濟（一）

風早八十二
劉幼松譯

（一）中國事變下的日本財政

隨着中國事變的展開、日本即着手於東亞新秩序的建設、要完成這歷史的任務、自然必需某種原動力爲其手段、這種原動力便是國家的財政、而遂行彼偉大任務的手段、便是日本政府於事變發生後、匆匆樹立的國家總動員法（特別是物資動員計劃）及生產力擴充方策、

中國事變發生以後、日本國家財政亦隨之激變、就日本過去戰時財政而言、那乾坤一擲的日清戰爭的戰費、不過一萬萬九千萬日圓而已、這次財政預算之膨脹、當非昔日可以比擬、在事變發生的昭和十二年度（一九三七年）、包括一般會計及中國事變費預算的財政預算、爲五十二萬萬三千八百萬日圓、十三年度增至八十四萬萬日圓、十四年度再增至九十四萬萬日圓、

國家的支出是這樣增大了呢、讓事實的表現、大多數是求之於公債、中國事變發生以來、至本年四月六日止、日本國債的發行額、除掉米穀證券等短期證券外、合計達六十七萬萬六千萬日元、其中五十五萬萬三千萬日元爲日本銀行所承銷、

除了公債這一財源以外、政府年來亦從事增稅計劃、茲將逐年增加的數字列後、

	直接稅	間接稅	其他	合計
一九三六年度決算	五〇七	七四三	一一〇	一、三六〇
三七年度決算	八八三	八四五	一二五	一、八九五
三八年度預算	一、〇五二	九四六	一六〇	二、一九五
三九年度預算	一、四三九	九九八	一三九	二、五七七

註：一九三七年度包含着華北事件的特別稅、同時這裡表列的數字、原表並未附以單位、故其實質的數額無從明瞭、然單就各年度的數字來看、已可知其增加之大概——譯者

這裏、有一值得注意之點、是直接稅與間接稅的成分的變更、日清戰爭以來、日本租稅構成的唯一特色、是間接稅的比率較大、如明治三十六年度的財政收入、流通稅爲百分之二六、直接稅爲百分之九、間接稅爲百分之五五、

閒話休提、言歸正傳、本來國家財政之支出、是資本再生之根源、同時也是國民經濟的原動力、因此、年來龐大財政之支出、當然與物資動員計劃和生產擴充方策、有密切的關聯、茲先就這兩方面加以考察、

（二）物動計劃擴政策與產

在戰時統制經濟之下、物資動員計劃就理論而言、應先於生產力擴充方策、但就日本的實際情形來看、却恰恰相反、即生產力擴充、在中國事變發生以前、與軍需工業有關係的企業家們、已經著手工作、而物資動員計劃之發動、却是由於生產力擴充方策、在軍事預算之消化上、勞務和資材及社會上發生了種種的摩擦和困難、並要求一個統一的計劃的程序之後、才於一九三八年六月二十三日實施、實行這物資動員計劃的重要措施如下、

本月四日 日機八十餘架炸廣西

投彈達二百餘枚死傷慘重 賓陽鬱林貴縣柳州均被炸

（合浦快訊）日機襲桂、愈演愈烈、本月四日、日機八十餘架、又分批襲日狂炸鬱林、貴縣、賓陽、桂平、柳州各地、查是日上午五時許、第一批日機六架、由潿洲島起航、掠過合浦縣境、侵入桂省、在賓陽投彈廿餘枚、七時許第二批日機六架、復飛抵鬱林、在市區投彈十餘枚、車站被毀、民房亦炸塌十餘間、下午十二時卅分、第三批日機十八架、竄抵貴縣、投彈卅餘枚、轟炸後復飛鬱林、投彈多枚、同時第四批日機十一架、由海南島機場飛出、直趨桂省、在桂平轟炸、未幾第五批十八架、第六批廿三架、相繼掠過粵境、侵入廣西、其中九架、再炸貴縣、投彈三四十枚、其餘十餘架竄往柳州、在市區及郊外投彈百餘枚、死傷慘重、損失待查、

日軍在橫門登陸後 石岐市昨整日警報

芙蓉山大尖峯相繼失陷 黎村下岐涌雙方激戰中

（中山快訊）日軍前（九）日再犯中山四區橫門、在從善園同興園登陸、在大尖峯發生激戰、各情已誌昨訊、茲續據昨（十日）午前方軍訊、芙蓉山大尖峯現已失守、戰事轉在黎村下岐涌、石岐經已展開前衛戰事、情形極爲緊張、昨日竟日警報、日機輪迴起航來襲、茲將各情分誌如下、

芙蓉山大尖峯失守

查前（九）日凌晨日軍在橫門從善園同興園一帶登陸後、即猛烈向芙蓉山大尖峯兩地挺進、并先後增兵至三千餘人、大部係馬隊、其餘則爲坦克車隊、裝甲車隊、日軍在從善園架設小炮四門、猛烈向我陣地轟擊、迄午日軍仍無法進展、乃施放煙幕、掩護步兵馬隊前進、當地團隊無法觀察、日軍來攻動作、乃不得不忍痛後撤、芙蓉山大尖峯遂同於前（九）日午後淪陷日手、日軍有由芙蓉山大尖峯進犯大環、由岐環公路直撲石岐之企圖、芙蓉山大尖峯失守後、石岐已展開前衛戰事、情勢極爲緊張、石岐人民又再作緊急疏散、

黎村下岐涌激戰中

芙蓉山大尖峯失守後、日軍又將小炮推移設於芙蓉山、發炮掩護步兵繼向黎村下岐涌一帶進攻、直迫小隱大環、至昨（十）日、日軍曾一度衝入黎村、但被擊退、

石岐市昨整日警報

又查前（九）昨（十）兩日橫門均有日機起航協同助戰、昨（十）日上午七時許開始發出警報後、日機即分批輪迴來襲、石岐市整日在警報中、兩日來日機并轟炸四區橫門沿海各地、據調查張家邊落彈兩枚、損失未詳、李家邊落彈兩枚、塌屋數間、傷男女各一、濠滘落彈一枚、死二人塌屋一家、安定鄉落彈二枚、毀學校一間、民居九間、傷人未詳、麻子西鄉各落一彈、損失未詳、昨日機并迭在沿海各地掃射機關槍、亦頗有死傷、石岐市內因空襲關係、情形緊張、民衆又紛紛疏散、各行商業、昨日又多改夜市以避空襲、區部及縣府施行戒嚴、治安仍如常安謐云、

民廳召開 粵北五縣禁烟會議

九一八前儘量收容烟民 由縣至甲層具保結查核

（韶關航訊）民政廳長何彤、三日召集粵北提前禁絕鴉片、五縣縣長開禁烟會議、出席者有何廳長、及曲江縣長薛漢光、始興縣長吳柱石、翁源縣長陳庸、南雄縣長韓源、（連縣縣長王仁宇、因路程不及）、及民廳禁烟主管科長等、何廳長主席、首由各縣縣長報告施禁之準備工作、宣傳烟民登記等、繼討論今後一致施禁步驟、各縣縣長提供意見甚詳、決定即在各縣設戒烟醫院、限於九一八前儘量收容院內强迫施戒、各院醫師、則征集當地醫生充當、其醫藥品物、由民政廳統籌發給、另烟民如不欲入院戒烟、亦可取具切結依其烟民之是否如期戒絕、由縣按期檢驗、醫生須負烟民戒絕吸烟之完全責任、以專責成、至烟民如不欲入院戒烟、可依照規定申明戒絕限期、及取具保証、由縣備集檢驗、其不依期戒絕者、除即送入戒烟醫院强迫施戒外、并罰其保証人、各縣縣政府、對禁絕鴉片自縣至甲、均須層層具結、以資稽查、如禁絕之後、仍有吸、運、售等情、爲各級人員是問、此外對於絕吸、運、售等、亦決定一致之辦法、由各縣縣長切實督促所屬力行、至下午始會畢、省當局對粵北五縣提前禁烟、甚爲注重、認爲其著效與否、影响全省禁烟施行、決以嚴厲執行、「九一八」後如有破壞前禁烟實施辦法之規定、依法嚴懲、

新州黃埔雜寫

宏

（本報特約通訊）昔年中央爲發展華南商務、先築內港於廣州、繼擬闢埠於黃埔、定建設費三千萬、擬面積約四百里、規模宏偉、限三年而少成、五年而完備、將來工程完竣、則埠務發達、凌澳門、勝汕頭、比美於香港、並駕於上洋、惜主管非人、任事敷衍、又遇中日啓釁、工程暫停、全盤計劃、無形停頓、苟中日議和、繼續建設、則南中國之商務、有不蒸蒸日上者乎、今先述其開埠之計劃、次述該地近來之狀況、

（一）交通、全埠建築、以黃埔爲中心點、民國二十六年、已由廣九路展築支線直通珠江村、路長三十餘里、則百貨輪運、東通香港、北抵武漢、不用拔駁、更由廣州東山起、築黃埔大道、路活一百二十尺、經粲下車陂而達新州、擬民廿七年完成、計路基築費、共廿六萬元、另橋樑涵洞、廿五萬元、此路築成、全埠商店、可資貫通、且該埠濱海、河活水深、舟行至省、僅需二時、全埠建成、誠水陸交便、

（二）碼頭、該埠建設、向英借美金三千萬元、先在魚珠炮台側、築一鋼根三合土長堤、長約二千米突、委託荷蘭馬克敦公司承築、連貨倉工程費、約百餘萬、訂三年竣工、驗收工程後、六個月分十八個月交建築費、經於廿五年底興工、至廿六年秋、堤之鋼樁、完全打好、不料日機轟炸、逼於停工、預算在堤邊建大貨倉四、鋼碼頭二、雖食水卅尺深之巨輪、可以停泊、蓋驗潮測量、已達數年、雖潮退極低、亦可使泊近碼頭也、

（三）填海、新州、黃埔村、魚珠、長州等處爲埠之中部、各有大江圍隔、且每處內河、縱橫交錯、擬先將中部之堤次第完成、填平各段之小溪、隔江者則通以電輪、深河者則貫以鐵橋、每中之三角洲、則挖去其泥、以填高埠之水平、兩岸之荔枝樹、則將酌其地位、而整齊之、以增風景之美、所有田地、定每畝百元强制收用、埠若築成、則農人失業者、亦幾逾十餘萬、地主破產者、亦幾千、蓋該處地值、每畝時價三百元也、以上乃闢埠之大畧、曾幾何時、中日戰爭、昔年希望築成繁盛之埠者、今轉瞬變成荒蕪之地矣、

（一）炸毀、當廣州未陷、空襲頻來、長洲一隅、舊日之陸軍學校、水師學校、魚雷局、黃埔行營等、次第被炸、全埔者有之、震毀者有之、故守碉者逃亡、肆業者離散、附近之上下官村、已十室九遷矣、魚珠則毀鋪强半、商務停業、黃埔村則落彈數次、人民多逃、新洲則轟炸零落、變爲死市、此廣州市未陷前之情形也、迫日軍登陸、番禺淪亡、盜賊蜂起、自號游擊、白晝刦掠、擄人勒贖、越貨殺人、每日多次、富者被毒毆血逼獻金銀、貧者因飢寒而逼爲盜寇、地方秩序、蕩然無存、鄉村人民、水深火熱、甚共黨混入淪陷區、一面殺人放火、實行恐怖政策、一面宜傳赤化、以蠱惑人心、鄉人無知、每中其毒、近明逢之士、維持設會、自保公安、安撫流亡、聯防盜賊、地方稍靖焉、

（二）出產、黃埔一帶、鄉村頗密、家居之民、多務農業、田肥美、民勤勞、故樹穀之外、更植瓜菜、基圍之間、遍樹生菓、每年每畝、所產農品、約值百元、瓜菜蔬菓、每日運省、約數百担、一家八口、仰給於斯、且河道紛歧、水產豐富、網魚捕蝦、亦堪獲利、足供溫飽、該處租值、每畝卅元、甲於全國、而佃人不病、絕少欠租者、蓋其出產、足以化算、且水利天然、不虞水旱、失收者寡、視南順之田、時遭水患、十年九災者、奚啻天壤耶、

（三）物價 黃埔全部、祗產農品、全無工業、日用之需、仰賴外購、自廣州淪胥、百貨停運、一切雜貨、來源幾絕、物價昂貴、幾逾數倍、幸人民樸儉、不喜炸貨、影响生活、尚非十分嚴重、然該處營業於廣州者、有數萬人、今失業歸來、全家坐食、無以爲生者、不可勝數、渴望和平、有若大旱望雨、彼等聞共黨卅持決久抗戰、無不恨之入骨、故云「中國今日之戰局、既已失千里、沿海淪亡、人民之脂膏、己被公債獻金救災種種欺騙手段、剝削淨盡、士兵數萬、不戰而失廣州、焦土而不抵抗、棄民而不撫卹、人民救死不遑、敵愾之氣何有、是戰無可戰矣、況當今歐洲風雲、勢將東漸、倘不及早言和、共黨奢繼則曠日持久、經濟全潰、舉國人民、勢必餓死、」云云、到下人民心理、陸續覺悟、欲以虛僞宣傳、再行迷惑、不可得也、豈非我國之曙光乎、

（四）駐軍、日軍現有數十名駐於長洲、助以東北軍百餘、黃埔則長川駐軍三數百、時或逾千、惟調動頻繁、亦無雜散、與地方人士、尚可相安、絕無刦掠强姦之事出現、購買伙食、恐言語不通、地方商民發生爭執、每日列車、轉托鄉會、代其備辦、價値照交、習以爲例、惟兵艦數艘、常泊江中、檢查船舶、截緝海盜、去秋以來、未見有匪擊沿岸、可云幸矣、惟若查得某村有容留游擊隊者、必予重懲、故人民對於盜賊式之游擊隊、有如毒蛇猛獸焉。

經濟新聞

粵省府 防杜廣州鹽斤北運

由省行統制專收專銷 在北江各縣設卡查驗

（韶關快訊）廣東省政府、前奉第×戰區長官司令部電、以據報前存廣州之鹽、某捐商在粵府完稅北運、務嚴密注意、並會同鹽務局駐韶專員妥擬防杜辦法具報、經由省府秘書及財政廳蔡專員、擬具辦法後、旋據會同簽復稱、遊經本財政廳派第一科長許榮蔭會同本秘書處李秘書仲仁、及鹽務局蔡專員祖炎、於八月十七日在韶州省銀行集商辦法、決定、（一）對于經由清遠運入粵北食鹽、現因粵北及隣省食鹽均告缺乏、東江運輸困難、乘以奉令儲鹽五萬市担、爲維持民食、平衡市價起見、對於該路來鹽、暫時似不宜完全禁止、（二）惟所有前項運入食鹽、應予統制交省銀行信托部專收專銷、統制價格、一俟東江來鹽充足、鹽察市面情形、隨時將清遠來鹽減少限運數量、（三）由廣東鹽務管理局、分在清遠、英德、湞江口、陽山等處、從速設卡查驗、并派鹽警緝私、在未設卡以前、請由軍警在上述地點、負責緝私、設卡以後、仍隨時由軍警協助辦理、至鹽務緝私各項章則、由鹽務局分送軍警查照辦理、（四）專收專銷案、如奉核准、其統制詳細辦法、交由廣東鹽務管理局駐韶專員會同廣東省銀行信托部、擬議呈核、戰區部以所擬防杜粵鹽北運辦法、尚屬可行、特准予照辦、除電飭清遠、英德連江口、陽山等處駐軍部隊、任各處未設卡以前、負責緝私云、

粮食統制宣傳後 暹羅白米市情轉跌

昨船載到壹萬大包

自歐戰爆發後、本港糧食之騷動情形、殊令人心爲之惶惶、幸本港當局洞悉其奸、除明令警告外、昨更特派專員調查眞相、并再明令糧價以八月卅一日之市價爲標準、有顯斷居奇、得密告當局處罰之、此消息自遍傳商場後、居奇之輩、無計可施、昨日抵港之暹羅船「美福」號、計儎到白米一萬包、白碌九千包、白碎三百包、糯米八百包、糯碌三百包、於即日由米行開出、上米市雖屬定住、但中下米已起動搖、計低跌一毫有奇、白碌亦降八仙、祇糯米因呂宋郭採辦、市甚堅挺、茲據靈通消息、安暹船尚有四艘來於途中、聞有大郭洋米儎至、昨沽價目、分列於左、

（嘜頭）	（包數）	（每担成價）
紅目白米	一〇〇	八元八角七
烏目白米	四〇〇	八元七角二
青丈白米	六〇〇	八元二角八
青印白米	五四六	七元二角八
青中白米	一九〇	八元〇二
紅飛機米	二〇〇	八元七角二
藍船白米	六〇〇	九元二角二
青斧白米	三〇〇	八元五角四
藍矢白米	二五〇	八元四角四
紅鷄白米	一八〇	八元一角二
藍燕白米	三〇〇	八元三角七
青蝶白米	五〇〇	八元五角二
青鷄球米	二九〇	七元九角七
藍石榴米	二八五	九元三角七
青龍白米	二〇〇	八元四角七
青蝶白碌	一〇〇〇	五元六角七
紅印白碌	九三〇	五元五角
青斧白碌	三五〇	五元八角八
藍印白碌	九七〇	五元六角一
青印白碌	一九七	五元四角三
藍印糯米	四三一	七元一角七

土尤魚市 站在佳境

海產之與天氣有連帶關係者、自早幾天因天氣之炎熱、更加以雷雨交作、以至採捕大受影响、海產之到港、乃寥寥無幾也、但經多日之沉寂、昨早各澗頭到貨、已稍復原狀、如十魷、大地、中墨、后海蟯鼓、甲子大鯨等來量頗衆、於即日由欄上梘辦沽出、尤以土魷爲俏爽、地魚亦然、所成價格、飛漲廿元有奇、其他以疎來關係、均據堅穩云、茲將昨沽各海產價目分錄如左、

（產別）	（每担成價）
靚十中魷	二百卅八元至二百元
淺水中魷	一百廿六元至一百〇九元
土魷魚仔	九十五元至六十七元
大地魚	一百九十元至一百六十元
中地魚	一百四十元至一百卅三元
帶子	一百八十九元至一百八十二元
土鮑片	一百六十八元
	一百五十一元
中墨魚	五十元
墨魚仔	廿二元
后海蟯豉	六十八元
	五十九元
中蝽	四十八元五角
蝽仔	卅七元
	卅六元
	卅三元
甲子鱠魚	一百四十七元
鱠仔	八十一元

娛樂消息

本港

娛樂	（西片）	笑面隆臨
皇后	（西片）	齊唱自由歌
東方	（西片）	天涯芳蹤
國泰	（西片）	龍虎風雲
中央	（西片）	琵琶記
西園	（中片）	包公審郭槐
新世界	（中片）	續女攝青鬼
香港	（中片）	胭脂淚
長樂	（中片）	梅開二度
九如坊	（中片）	大地主
太平		粵劇名伶大集會（日）大俠甘鳳池（夜）
高陞		武松 覺先聲劇團（日）（夜）宗璧歸趙
利舞台	（西片）	英德海陸空聯軍大會戰

九龍

平安	（西片）	齊唱自由歌
大華	（西片）	富家女的秘密
景星	（西片）	中國戰地攝影員
油麻地	（中片）	金生挑盒
東樂		前進歌舞團（日）金生挑盒
明星	（中片）	羅卜救母
旺角	（中片）	棺材精
砵崙	（中片）	背解紅羅
北河	（中片）	三盜九龍杯
新九龍	（中片）	花花公子
文明	（中片）	火燒芝加高
光明	（中片）	背解紅羅
普慶		人壽劇團（日）渡姜公四本（夜）龍虎

申滙上週壹週間市況價目表

（日期）	（是日牌價）	（買入市價）	（沽出數量）	（沽出最高價）	（沽出最低價）	（什申滙市）
九月四日	（是日銀行假期休息一天）					
五日	二九〇	一萬元三一六	九十四萬五千元	三三〇	三〇六	街外廿萬元三一〇至三一六銀行七萬五千元三一八
六日	二九〇	無盤	二百五十八萬元	三六五	三五五	街外十四萬元三四二至三四一
七日	三三〇	無盤	三百七十九萬五千元	三八一	三七〇	街外四萬元三六八至三七〇
八日	三五〇	無盤	三十萬〇五千元	三七〇	三六〇	無盤
九日	三五〇	無盤	六十一萬元	三七〇	三六五	無盤

英美滙上週壹週間之市況價目表

（日期）	（英滙牌價）	（買入市價）	（沽出市價）	（美滙牌價）	（買入市價）	（沽出市價）
九月四日	（是日銀行假期休息一天）					
五日	一〇二八一弍五	華僑入壹萬鎊一〇三一二五	十弍月期沽五千鎊一〇三一二五	二六	中南買入二萬元二六〇	萬國沽二萬元二五七五
六日	一〇二八一弍五	滙通入五千鎊一〇三〇三一二五	現貨沽出一〇三一二五	一四五	滙豐入二萬元	運通沽一萬元一五〇
七日	一〇二八一弍五	現貨入價一〇三一二五〇	現貨沽價一〇三	一四二五	六萬二五五二	一萬二五三〇二五又二萬
八日	一〇二八一弍五	現貨入價一〇三一二五〇	五千鎊一〇三一〇	一四五	一萬五千元二	現貨沽價二五二五
九日	一〇二八一弍五	現貨入價三〇三二一五〇	九月期二千鎊一〇二九六七五	二四七五	無盤	現貨沽價五一二五

金融行市

民國廿八年九月十號 禮拜日

[illegible]

太古洋行船期廣告

湖北	廣州灣海防	十號下午三點開行
綏陽	汕頭廈門上海	十一號下午五點開
多寶	廣州灣海防	十二號下午四點開
瓊州	廣州灣北海海口	十三號上午十點開
嘉應	上海	十四號下午四點開
張家口	西貢會安	十五號上午十點開
南寧	暹羅	十五號下午二點開
蘇州	上海	十五號下午四點開
雲南	上海青島威海烟台天津	十五號下午五點開
山東	石叻	十五號下午五點開
太原	海防	十七號下午三點開
慶元	廈門小呂宋	十八號下午四點開
廣東	上海	十九號下午四點開

貴客附貨請到本行或德輔道西五號太古分局電話式零壹式
貴客搭船定位請到德輔道中壹百廿柒號南泰栢記
自動電話叁零零式伍
華人總經理莫慶鏘 分局司理葵慧一 謹啓

渣甸輪船公司船期

啓者本公司茲有堅固快捷輪船

吉生	往星架坡庇能吉打	九月八號下午二點開行
利生	往上海烟台天津	九月八號下午四時開行
澤生	往汕頭上海烟台天津	九月十號下午四點開行
明生	往海防	九月十號下午四點開行
源生	往神戶大坂	九月十三日上午九點開
泰生	往汕頭上海烟台威海天津	九月十三號下午四點開行
怡生	海防	九月十四號下午四點開
茂生	往山打根	九月十五號上午十點開
金生	往星架坡庇能吉打	九月十六號下午三點半
福生	往神戶大坂	九月十九號上午九點開
永生	往海防	九月廿一號下午四點開
怡生	往汕頭上海烟台威海天津	九月廿四號下午四點開
浩生	往神戶大坂	九月廿六號上午九點開

貴客購買船票及定客位請移玉到干諾道中門牌五十號本公司客務總代理永茂生記接洽是荷
凡往汕頭上海青島烟台各埠日外均有船落貨兼接駁長江各埠貨物貴客如欲附貨搭船者請移玉至本公司辦房面議是荷
電話二零九一 渣甸公司啓

德記利士公司船期

海澄 前往廣州灣 七月廿六日星期六正午十二點鐘開行 貴客如欲搭船附貨者請到本公司辦房面議

德記利士公司啓

◀第一二〇期▶

尖兵

超●

「□□□」，「□□」，
「□□□」「□□」？

□□□□□□□□□□□□□□□□□□□□□□
□□□□□□□□□□□□□□□□□□□□□□
□□□□□□□□□□□□□□□□□□□□□□
□□□□□□□□□□□□□□□□□□□□□□
□□□□□□□□□□□□□□□□□□□□□□
□□□□□□□□□□□□□□□□□□□□□□
□□□□□□□□□□□□□□□□□□□□□□
□□□□□□□□□□□□□□□□□□□□□□
□□□□□□□□□□□□□□□□□□□□□□
□□□□□□□□□□□□□□□□□□□□□□
□□□□□□□□□□□□□□□□□□□□□□
□□□□□□□□□□□□□□□□□□□□□□
□□□□□□□□□□□□□□□□□□□□□□
□□□□□□□□□□□□□□□□□□□□□□
□□□□□□□□□□□□□□□□□□□□□□
□□□□

我們的所謂主動地位

叱咤●

從中央社發出來的電訊和新聞，幾何看到有失敗的消息，無論事情是怎樣的嚴重，怎樣的慘敗，怎樣的損失，總是巧爲飾非，而他們飾非的法門，就是主動的放棄，主動的撤退，主動的破壞。總而言之，凡在抗戰期中之一切，無一項不是主動的措施。

這種主動的戰訊和新聞，不單祇中央社是這樣，而那些□□□□□言論機關，□□□□□的評論，也是保守着這個法門。

從廣州，漢口，南京，上海，及一切已成爲淪陷區的地方，無一處不是我們主動的放棄，計起來我們這樣的歡喜道主動放棄主義，我不能不來問一問□□□□□□□□□□□□□□□□□□□□□□□□□□□□□□□□□□□．□人來不是抵抗迎擊，而是向後撤退換防，這眞妙不可言了！

在某報社論上，我看見有這幾句說話：「今日一切問題的關鍵，實已完全握在我手裏」，便可以証明我們主動的偉力」，固然他是指軍事外交兩項而言，從軍事方面來說：我們任何一個中國人都無不深知稔識，是主動的放棄呢，還是被動的失敗呢？自然各有各的透切明瞭，今就算退一萬步來說，抗戰兩年多了，從前主動放棄的土地也應該收復了，但我們主動放棄的政策還在保持，這可令人難解了。從六個月的勝利期而至一年，由一年而至二週年又數月，仍然是勝利無期，□□□□□□□□□□□□．這個動搖□□□□□□□□．□□□□□□，不是民衆動搖，□□□□□□□。語說：「上有好者，下必甚焉」，這些動搖因素，政府應負完全責任，照正民主政治來說，□□□□□□□□□。

在外交方面來說：更談不上主動地位遠如天津事件，東京談判，近如海關稅收僞幣，我們祇有能向第二國抗議，至於因抗戰而向外借債，無一不是居於被動地位，不利地位。就算以『和』與『戰』方面來說，日本想和，易如反掌，回師撤兵，中國那就不能不和，絕無打上東京去之可能條件，日本想戰，按兵中國，中國那就不能不戰，而且事情不是這樣簡單，不過從最淺陋方面來說吧！所以任何一個人都明白和戰的主動完全是在日本，而不是在中國。

照上來說，中國豈不是完全沒有主動嗎？那你可誤會了，你還不明白嗎？無疑今次抗戰是要官來主持，中國沒有官就不能抗戰，愛人民的口號是我們的官發出來的，在國難臨頭時官來愛你們的錢，就說去救國，在太平盛世官不但愛你的錢，而且愛你的命，不過口號是時刷不同吧！你看，中國之官無不官囊豐滿，外國銀行也以我們的官存欵爲最多，他們把鈔票放進銀行存儲，是主動的，不是被動的，他們進行搜刮民間的血汗，也是主動的，不是被動的。求兩袖清風的官，從報章上日日看到，但在洋界建起的大洋房，那就並非個個都知了。

最後我來介紹你一宗好生意，一宗主動的言論。你看，國際時局，這樣的動蕩不定，你若是現任官的話，你不妨說去最安全的地方去公幹或考察，最好呢！就是美國了，做生意，找大利，就莫如學×××炒賣國幣了。這不是我新的發明，而且人家已實行很久，而且無人不知，但我請問，這種人是不是漢奸，又何分別呢？可是這些，評論家却鄉筆不評，不敢說一句蕭清的話，人民不怕被害，不怕抗戰到底，最怕這些東西誤國，所以我說不如早日和平的好。

揭露所謂「邊區」「天國的謎」（六）

蔡六●

一……邊區土地已平均分配，每人約可分地二　，每合三畝，好地壞地平均每畝約收小米三四十斤（根據延安郛家莊農民估計）依此類推，每人每年收糧不過二四百斤。每人每日食量以小米一斤計算（實際需一斤四兩）每年即須三百六十斤，以外種子，油鹽，農具，衣服，牛羊等等消費，皆須用食糧換取，每人每年勢非收糧五百斤，不能維持生活。今邊區政府以三百斤爲徵糧（吸像征捐稅）標準，實不曾明知人民行將挨餓，仍以好聽名目複徵其食糧。甘泉，延安，延川許多農民告訴我說，他們的食糧，只能支持到舊曆六月，（甘泉縣長也這樣說過）緩中華經郅依在大齊特書說甘泉救國公糧已徵收爲四五百石，延川的救國公糧已徵收到一千一百餘石！

我們再拿邊區政府徵收的公糧和正糧作一比較，甘泉縣的正糧，原來是一千五百餘元，今四百石（猶未徵足）救國公糧，以延川市價每斗七元計算，（每斗六十餘斤）即值二萬八千元，較正糧多十八倍，延川縣的正糧是八千餘元，一千一百石救國公糧，值七萬七千元，亦較正糧多九倍以上！這個數字，讓出賦最重的四川人聽了，恐怕也少不得要大吃一驚！……這還不是每月在中央領了六十萬元津貼，如果連六十萬元津貼也沒有，人民的負担又該增高到什麼程度呢？……像這樣的實況，拆穿了西洋鏡，共產黨人筆花下天國般的邊區人民的生活，畢竟倒比地獄還要痛苦黑暗，所謂生活改善，改善在那裏呢？再可憐而又可笑的是聽說過去中央發了那樣多的賑欵，誰料荒謬的共黨，還忽意歪曲宣傳，使無知人民不但不知感戴悔悟，反而說是「毛主席替他們向白區敲來的竹槓」。那才好聽哩！可不知他們近來拚命到海外向僑胞們捐欵，回到邊區，會不會還說是一毛主席替他們向僑胞敲來的竹槓呢」？這可不是很足給解囊捐助的人們以一個絕好的教訓嗎？

（八）邊區的自由

說到邊區的自由，更是笑話，據說此方行動須有身份証明書，通行証，護照，這樣試問行動的自由在那裏？居住須經邊區政府許可，指定房屋或窟洞，這樣試問居住的自由在那裏？結社集會，須受共產黨主義的宗旨相違背，（現在只有國民黨黨部除外）否則也要被認作漢奸，托匪……的組織，這樣試問結社集會的自由在那裏？思想自由更談不到，不僅是和共產主義相反的主義和理論，說出來要被攻擊得體無完膚不能立足，甚至和他們不大投機的書籍報章，都嚴密統制，不允許看，就是三民主義跑到邊區末，亦得給披上一個紅褂子，那才算是「革命的」三民主義。（這眞妙透了，三民主義居然也會有「革命的」和「不革命的」兩種本子，豈不是和所謂「宋版的康熙字典」一樣出奇了嗎？）所以這樣一來，邊區所能看見到的報紙，就只有新華日報，新中華日報，西北文化日報等「御用報紙」，所能看到的雜誌，亦只有「解放」「羣衆」「團結」「抗戰」……等「共產黨機關報及氣味相投的刊物。至於言論自由呢？據作者說簡直連自我批判都要遭受懸誅，還說其他！作者舉出一個很好的實例，讓我抄錄在這裏，給諸君開開眼界和博一個會心的微笑吧！

（歸由延川回到延安，承抗大某大隊長邀往參加第五大隊召開的晚會。……在陰暗的燈光下，舞台的布幕，揭開了一角，接着予漫畫中的王先生和小陳之劇台劇，「王先生上抗大」開了幕。數千青年觀衆，馬上報以熱烈的歡呼！（未完）

覆中山大學戰地服務團來函

頃接貴團九月九日來函，略謂九月八日本刊，『有「嗚呼所謂戰地工作報告書」一文，評鱗敵團竊取他人之事實與照片作爲自己之工作報告，闕之不勝駭異。竊思敵團同人，縱雖不肖亦不致無恥至此，查貴報所指某報的畫刊照片「我軍事長官親赴黃河橋一帶召集守軍指示戰略」……等照片，係在大公晚報八月廿八及九月一日刊登，皆爲敵團前線工作人員所攝之片，早在敵團本年四月出版之「工作第一年」刊登，日前爲攝影記者夏曉霞（別署斯特）所取去，不知如何，誤改片題，交報刊登，致有此誤，經即與夏君交涉，伊已於本日在大公報刊登啓事，向敵團道歉，甚上事由，以刊登時日之先後，已足証明該項照片爲本團所有，而并非竊取而來，益以夏君斯特之道歉啓，更足証明此項照片片題錯誤之眞相』（下畧），并謂「用特具函台端、希予更正，順附斯特君道歉啓事一紙，希晉收爲荷」云云。

查本刊所發表上述一文，其主旨在抨擊「爲掩人耳目，就虛造控製工作報告，此種虛僞宣傳，其爲無恥，而必須加以擯棄，加以抨擊，貴團同人，當有同感。大公報頗具薄譽，來函所云，如果非虛，即編者亦「不勝駭異」其「致有此誤」也。豈非如此即不足以成其爲「抗戰宣傳」子？本報對於任何團體，任何個人，爲誠爲否，悉以其能否爲國家民族利益着想爲前提，故和平主張，雖屬有歸難，然始終保持其嚴正之態度，未嘗稍步□□「肆口謾罵」「含血噴人」之後塵，即或有所抨擊，有所嘗議，亦莫不以事實爲根據。來函所舉之事實，實爲貴團與夏君間之事，殊非本報所能知，然該斯特既已向貴團道歉，則所言自非無據，然該斯特是否姓夏，是否即爲夏曉霞，則仍非本報所能知之者也。既承來函云云，自當予以更正，維編者尙有不得已於言者，則來函所舉事實爲例，所謂「抗戰宣傳」，其虛僞可見一斑，貴團照片之外，他種照片，或文字之「不知如何誤改標題」，從而「虛構」「羣利用假借」者，歆當不鮮，此種伎倆，不特欺人，抑且自欺，殊屬可恨。此種「抗戰之眞相」，即可証明抗戰之無意義與不易支持。來函將事實揭露，使愛國民衆，『得此以例其餘』而從麻醉之口號，好聽之詞句，誤國害民之宣傳中，得大徹悟，此則本報所不能不深致來函之盛意者。深願仍「一本良心」，爲國家民族之利益設想，以「馳騁北中兩戰場」之精神與勇氣，共同努力於和平救國運動，則既可杜絕剽竊題材以作虛僞宣傳之機，抑亦貴團「一本良心做事」之救國工作也。

耑此謹復
并致
和平救國的敬禮

（編者）

象牙梘

美國製造

爲父母者注意

嬰兒皮膚幼嫩異常如保護不得其法每易發生皮膚病殊有碍兒童健康請即購用美國象牙「梘」每日爲兒童沐浴不獨可使其皮膚嫩潔香爽且能使嬰兒身心感異樣之舒適此誠兒童之恩物家庭中必備之品也

象牙香皂 品質優美
輕能浮水 價極相宜

各大公司商店藥房均有出售

敬告患眼者注意
近有假冒諸君新爲注意

印度專門眼科老哥霖摩顚

盲目十年 包醫痊癒

敝局在省港開設專醫眼科醫局凡二十餘年爲各界所信仰到門求診醫愈者不知凡幾皆影存眞像以留紀念患眼諸君來本局診症者可一一見矣諸君診症本醫師用中國言語解釋明白請認明本局名稱地址爲荷（醫務所西營盤電車路一百五十九號）

（凡禮拜日剪此告白不收診金）

較剪嘜 免晒白 鞋帽粉

（每瓶二毫）

各處有售

總發行 香港皇后大道中三八〇號 電話二七一三八

歷任國醫學院校跌打筋骨病癰疽瘡痔外科教授

梁財信玄孫 梁匡華

寓灣仔軒鯉詩道壹百陸拾號近打波地電話式七八四八 全於診症應用各種藥品皆照門法仿舉價目以符百餘年來貨真價實學歷兼并教授醫學兼理內科

廣州任醫年專外科夢愈門專家

毒症外科

立單解決 孕 的著事

醫有女醫助理婦科不孕多孕胎症京痛各症新法醫治生育凡有孕成閉京的苦事食過紅花貼爲麝香仍不通者本醫師以廿年之經驗不論其時間多少均能在半日內包保安全爲之解除

通京露 每瓶式元半 電話：二六三七〇

醫館中環鴨巴甸街六號二樓 中央戲院側大道中六四號二樓

美泰電版

工作好 價錢平 貨快 包滿意

香港報界公社啓事

啓者本社是月份輪値香港日報主任各界惠登稿件請逕投中環壽慶街本社爲荷

中華民國廿九年八月一日

空軍劉保生得「李子飛」骨科醫師治愈鳴謝詞

□欄南侵保生受命出發廣州抗□不幸爲□槍傷恐痛難受面走歸隊後創盆痛病盆深袍澤以保生必不能免於一死也幸同袍術其竟君曾受□創爲李子飛先生醫愈因介紹延診內服外敷爲醫旬後愈保生所餘之年皆以歸還效命國家者深賴子飛醫師所賜因畧其崖畧用以告世並具一匾『功高良相』爲頌

劉保生謹啓

李子飛先生醫務所

香港大道西三六九號電話二八三四二

旺角上海街六七七電話五六一零七號

灣仔到灣處大道中二八一號興壽堂藥行 電話三二三六〇

廣東行政特務專員兼保安隊司令 鄧彥華爲

「李子飛」骨科醫師頌

月　家慈跌傷手骨屢經治療迄無成効呻吟牀蓐其痛苦狀誰能繪其萬一急請來寓同袍劉保生君言及知「子飛」先生曾代跌打醫師之急救延之治療以久受創傷而病乃蒙竟其偏處不因損傷手骨而有不便之處嗟世之跌打醫師每自誇爲能者多耳聞見其能辭痛用藥之神者誠其惠而產事以戎馬倥偬之際得「子飛」先生爲誠內庭之長老更有鄉無莪奚譏具區額「骨科之雄」以爲嶺界社會人士擇免誤者知所延諮也

鄧彥華謹啓

女醫 廖慕英

老手接生精理婦兒各科兼設產科留產所會醫務所洪門餘制馬路八十六號二樓

維持居民糧食
平衡物價今日開始
物價不得超過九一前百份之十
必要時實行統制全部入口糧食

歐戰發生後、本港各種重要糧食均告漲價，其原因一方面固由於來源發生困難、一方面則由于商人乘機操縱所致，任此一週來、港中居民所感受糧價飛漲之痛苦、日甚一日，政府當局對于此項問題極端重視，戰時政府成立，即委定市政衛生局主席托特爲糧食統制專員，担任調節統制糧食等工作。

平衡物價今日實施

當局鑒于連日來市面糧食價格，其高漲程度竟有超過戰事發生前一倍者，特在前日發刊之港府憲報頒佈法例（法例已見前報）、決於今日（星期一）實施，所有糧食商、務須依照上項法令，以權衡其售價，否則一經當局查出，即予以重罰。

當局派員調查市況

托氏近已密派幹員，向市面各糧食商店調查，據調查所得，一般商人多將物價提高、乘時局變動之機會，壟斷居奇，影响民食甚大，據港府調查所得，港中存貨數量甚多，刻有大批糧食，仍在途中，至于港府平抑物價，乃根據八月卅一日，一般零售商數部所記之售價以爲平抑標準，政府不獨有權平抑，如環境需要，亦可自始至終將物價之入口分配及售賣，全部統制，昨市面購買糧食者，以糧食市價尚無下落傾向，多不敢大量購入，相信由今日起 市面糧價，經政府平抑後，可趨平穩云、

華銀行公會緊急會議
請當局改善外滙方法
認統制外滙新法例有未盡善
統制後港滙市勢轉移于上海

港府當局爲鞏固戰時金融，月之七日，曾頒佈防衛政財法例，實施統制外滙，此例頒行後，外滙市面受相當之影响，而銀行界對于法例均有不盡了解或認爲不適行于現實環境者，日來已發起與法律界中人、共同研究、上海滙豐銀行祁禮賓、定今日晉謁當局、申述及請示改善之法、

……華人銀行昨會議……請當局改善外滙……。

華人銀行公會昨開會討論一切，結果，一致認定爲便利一般人外滙與銀行業務調整計，實有請求當局在不抵觸統制外滙新法例下，許予改善之必要，乃一致推定中國銀行經理鄭鐵如、東亞銀行司理李子芳、及華僑銀行經理（正副未定）三人，于今日晉謁財政總監金錫儀，將實情轉達、請求予以改善之方、

……金融家批評新例……港滙市勢移上海……。

金融界中人之批評，統制外滙，但照現行法例、頗有弱點，外滙指定法定銀行之不切實現，因由于特殊環境所致，而貨物出口，祇限于港鈔票及中國鈔票一點，實足促成香港原有滙市轉移于上海之趨勢，蓋機智者，大可以外鈔換港鈔及國鈔，而在上海買入外滙，港市自流于上海，而在統制之掣肘下，港中不難有黑市出現，此亦爲統制金融下一種平凡事件，原不足異云、

航經封鎖線
務須遵令

自時局緊張後、本港當局爲應付目前環境，對軍事上之設施、不遺餘力、各進口海道、亦施行局部封鎖，已正式發出通告，使輪艇週知，惟布告發出後、仍有多數輪艇，未遵指定航綫行駛，航政司豪駱、昨（九）日特再發出通告，警告各輪艇，須遵由指定航綫航行，以免自踏危險、

港公務員
取銷假期

本港爲應付非常時期，準備一切動員全港人力物力，政府現已頒悉全港公務人員，一律取銷其假期，不論爲短假期者，或長假期者，又據官方消息，本港義勇軍人員，一律不准離港他往云、

紅會及救護隊
戰時組織

●定期九月十四●●會議●

英國紅十字會及聖約翰救護隊戰時組織，現定期九月十四日（星期四）下午五時半，假座督轅舉行公衆會議，以成立上述組織之香港分部，是日港督爲主席　其宗旨爲籌集款項，以救護傷病兵民，希望有關人士，踴躍赴會云、

集中營內
猶人獲釋

喇沙書院臨時集中營、其中猶太難民十五名、于今日釋放，即午乘意郵輪沐加文奴號駛港赴滬，查此批猶太難民、日前係由歐乘法郵輪碧亞博號過港赴滬，當該輪行將抵滬時，突奉法國當局命返航，在英宣布對德開戰前三小時、該輪駛抵本港，該批猶人，其後即被送入集中營內云 又查該營內現有德澳人共九十一名、因病入九龍醫院者亦有數人，前日爲第二次探訪日，親友到營探訪者、三百人以上，彼等在營內可自由行動、又聞營中有若干反對納粹之猶太人、將來可獲釋放云、

澳門當局
嘉惠難民

●執獲私米全數送難民營●

（澳門消息）澳門政府、爲調劑本澳糧食、以免奸商操縱漁利起見、於昨五日派員分赴各米店調查登記、旋在某米店發覺私貯白米百餘担，查係營地街公昌米店積存、遂傳該店司理徐滑卿到局問訊、據諉係代本澳難民營購買，即由總局用電話向該營查詢，殊非事實、旋由警司判令將該項存米悉數充公、撥送難民營，以爲救濟難民，而對瞞報糧食者施以懲戒云、

本港消防義勇隊
規模已具成績亦佳
入隊人數未足繼續徵求三百人

本港當局組織之消防義勇隊、現有隊員一百五十八人，加緊訓練、規模已具，成績亦佳，且特備小型救火機一種，出發時可用手推進止，特別適用於港九各處窄巷中，今已訂製多具，在運港途中，將來萬一有事時，任各處發下發生火警，該隊工作，關係異常重要，日昨每區輪流演號突告火警，該隊初級隊員廿五人，隨同消防警輪出動趨援、帮助撲滅火焰，實習結果，可稱滿意、顯見各隊員對于消防工作已有良好成績，目前人數尚未定額，仍繼續徵求隊員約三百名、增加該隊實力，以應有事時需要、

查該義勇隊總監爲高露雲律師行股東（布力）氏，香港區隊長「格鹿夏」、九龍區隊長陳默洪、機械專員「候活」，如一旦本港遭遇空襲、該義勇隊將出動服務、共分崗位二十處，總處駐有隊員三人，後備人員兩人，當局已擬定以二號警署爲址，作爲消防義勇隊動員集合之所 九龍方面亦經擇定、惟當局未正式公布，現該隊每日訓練時間定在下午五時以後、各隊員訓練期間，擬定爲四十小時、查該隊除消防人員外、倘需大批人員担任電話司機運輸及救傷車司機等工作、

昨日下午五時三刻，天文台報告如下，太平洋全日本東南一帶氣壓甚高，日本海之旋風現緩緩向東北移，而隸濶有一旋風醞成，或向東移，預測今日吹東風及東南風，和緩、先晴後陰，昨日平均溫度最高八十七，最低七十八、

意國郵船
恢復航班

意國郵船公司航行歐亞輪船、前因戰事影响、一度脫班、刻已恢復原有航線，昨晨有意輪沐加文奴號、由歐抵港、停留四小時、即行赴滬、查輪上載有德人四十八、猶太難民四百人、本港政府未予以拘留、但派出警輪在該輪旁警戒、在該輪將星架坡時、曾被當地當局、派員登輪搜查有無戰利禁品、然後該輪抵達尼拉時、德猶人均未准登陸、因無護照云、

兵險保費
價格無定

歐戰爆發後、海面貨運兵險費均大告增加、尤以交戰國商輪貨物爲最甚，據聞昨日本港各大保險公司、已不復規定價格、隨時請示總行視時局之變動如何而徵收保費、對于交戰國與中立國之商輪亦有分別、付寄交戰國商輪之貨物、其保險費、比較寄付中立國商輪高昂百分之五十云、

三賊持刀
圖劫失敗

住九龍城啓德道三十六號三樓婦人陳九妹、二十八歲、昨日上午五時三十五分鐘有素識男子曹某到訪、陳氏初以曹係相識、遂開門納入、詎曹竟帶同賊匪兩人闖入、其中一人手持菜刀、意圖强劫、陳氏見狀大聲呼叫、三人恐事敗露、急下樓逃去、陳氏幸免損失、是日下午陳氏即赴九龍城警署報案云、

今日潮汐		明日潮汐	
退	漲	退	漲
上午零時二十七分	上午六時五十二分	上午一時一十七分	上午七時五十五分
下午二時	下午八時二十六分	下午二時四十分	下午九時

接體育版

德權鼎小型球賽
少強隊痛挫羣星
那非克同紅永南勝模範
長虹大衆震寰同奏凱歌

中華全國小型足球協進會香港分會主辦之第三屆德權鼎小型足球聯賽、昨計有六場競賽舉行、昨日首場之戰爲長虹對克強、兩隊賽來精彩毫無、予觀衆以不良觀感、殊違背體育真義、須知賽球乃技藝、鍛煉身體以謀國族健强、有此鄙舉動、此乃智者所不取也、結果三比零長虹勝、次大衆對雄獅、比賽區業成連中三元、大衆以三比一勝、雄獅鄭儒勤還以顏色、大衆奏凱、震寰對施露華一場、施露華棄權、震寰勝、永南對模範、永南恩盧先進一球、余炳光繼之、模範取回一傻、不至失禮、同義紅對那非、此場之戰、緊張萬分、結果那非技高一着、聯絡得宜、那非曾桂全張桂芳各取一城、同紅不示弱、由李林反攻得機、急射直竄網窩、隨而笛聲已鳴、二比一同義紅奔北、末場少強對羣星、少強應得宜、林安耀芬各進一城、羣星遂潰、出阿斗欽印、卑城遂保矣、昨日各場成績如下、

△羅組　永南勝模範　二比一

△德組　震寰勝施露華　棄權　那非勝同義紅　二比一

△權組　少強勝羣星　二比零

△鼎組　長虹勝克強　三比零　大衆勝雄獅　三比一

△怡和華人體育會、昨十日下午七時半假中華大藥房小型足球場比賽于加路連山果業工人、雙方友誼比賽良佳、結果怡和以四比三僅勝云、怡和陣勢如下、

陳元慶
梁多玲
梁柏玲　甘長玲
曾炳旺　伍均柏　羅榮森

△西園小型足球隊、爲籌募經費、昨九號十號、豪西國影片公司戲院報效院租、吉誠影片公司沈吉誠先生報効血戰浦東城、大關廣昌隆、兩套名片放映、十二點特別場、又蒙康樂印務局報効印傳單、計兩天特別場觀衆均告滿座、成績亦頗佳、該隊經分別致函各方鳴謝云、查該隊參加德權鼎賽、於十七日下午四點半與漢英隊賽於修頓球場、茲探得該隊出場球員如下、

任炳賢
李啓源
文廣南　何榮耀　黃啓超
陳李新　麥偉麟　陳樹毅　朱德榮　何成就
後備：

公開長途泳
尤世坤壓到群雄
女子冠軍黃冰瑩

惠陽青年會主辦之全港公開華人長途泳、昨午二時舉行于荔枝角該會泳場、各運動員集會後、即以小火輪載至荔枝角對面之昂船洲、由吳繼文發令、植兆福、廖庭楷等担任救護及點名等工作、參加者男女共五十三人、內有五人缺席、四十七人畢竟全程、僅二人落第、成績良好、關於是次競賽、各方贊助甚力、梁梯記昨報效輪船、基督教青年會、徽波、紅屋等泳場及蘇南先生借用舢舨、陳佛勛、鄧高慧英、同后輪、李慶祥、廖庭楷、劉維森、羅根、羅漢輝等君報效銀盃、賴兆熙、香港中學報效繡旗、羅弼臣報效紀念章、獎品豐富異常、比賽結果、男子組竟爲一年僅十四歲之小泳人尤世坤榮膺冠軍、紀錄廿五分正、二名楊文傑、三名陳雷璧、四名劉帝炳、五名陳敏波、女子組第一名黃冰瑩、紀錄卅五分四十秒、

南遊日記

陳德輝記

△八月十七日

今日上午、復暢遊井里汶、市郊附近、均有吾人足跡、途次、常見有該地僑生之土哇哇——即在該地出世之華僑——手舞足蹈、作巫音歌、或爲荷語、苟非膚色不同、人幾以爲非我國民矣、步至市郊、時聞女子嘻笑聲、恍如出谷黃鸝、音韻千百囀、蓋郊外溪澗、多少婦裸浴其間、嘻笑追逐、雖任何人臨觀亦晏如也、擬之新界香粉寮、誠有過之無不及、而繁例苛求、此間無之、則又非香粉寮所能摹擬矣　是夕周幹事大宴同僚、並宣佈明晨六時移軍三寶壟、宜各自預備云、

△十八日

天猶未曙、根保與周幹事已分頭催速、迭次擾人酣夢、各隊員起床後、略進鷄蛋麥片、即乘車赴車站、于時天色迷濛、隱約中時見人家燈火、而吾人征途僕僕、又須趕程矣、日午、抵三寶壟、駐南園旅舍、各事粗就緒、即往球場練習、回憶當年老惠折足於斯、不勝感慨，是夜，有數熱心人來、懇吾隊組一籃球隊作一場慈善賽，吾隊雖好手不多，不足與外隊一較高下，然事屬慈善、義不容辭、因諾之、并決定二十日比賽、亦南征以來別開生面之趣劇也、

△十九日

我軍今日遇三寶壟選手、該隊實力强勁、雄踞一時、加以前事不忘、未免耿介於心、然既來則安、勝負非所計也、是日出場入選如下、

李國威
劉松生　楊水益
張榮才　侯榕生　李惠堂
劉慶才　陳德輝
郭英祺　馮景祥　鄧廣森

是日觀衆對球王極爲注意、多謂球王別來無恙、丰采猶彷彿當年、所異者惟較前「發福」耳、是役球王深存戒懼、對方亦加以重視、無法發揮、而後防之國威榕生、未能有諒解合作、爲致敗之主因、開賽不久、後方即告急、國威頭頂解圍、榮才妙手靖難、然不旋踵而險象又生、國威失守、松生回師趕救不及、榮才雖捨身力撲、亦告無效、卒於先失一城、幸景祥切志恢復、妙射中的、以一比一造成上半時均勢、下半時、因莫領隊以鄧廣森表演失常、易以水益、遺缺由黎兆榮充任、惟下半時開賽不五分鐘、後方又告棄守、戰情特轉緊張、老惠景祥、奮兵逆襲、再由景祥勝回一球、成二比二、此後我五鋒聯成一氣、屢施猛攻、惜敵門將表演獨到、使我方更無所獲、復以國威榕生不能忍小、致亂大謀、被罰頻頻、俱在二十碼附近、多次化險爲夷、顧已担驚不淺、因被罰而致敗、實意中事也、是場比數爲二比三、我軍受挫、（待續）

國產標準 **小型球** 全國選用

大批運到，優待小型球協會，九龍小型球總會，小型球聯會會友，及兒童游樂場註册之球隊，照原價概收八折，并承代造小型球球門，球網，球衣，旗幟等，歡迎各小型球球會會友參觀，香港區各小型球球會，如欲購國產標準小型球，可往灣仔水渠街同義研究會購貨，或去函九龍華興書局或去電話九龍旺角上海街李子飛跌打醫生醫務所（電話五六一零七號）通知，本書局經理當即派伴將小型球按地址送上，概不另收送費，參加第三屆德權鼎聯賽之球隊，已全數購用，盼各球會球友，皆採用國貨標準小型球，常備港九學校教科書，選售優等文房用品，及排球籃球等。

華興書局 九龍旺角上海街門牌四百九十六

經理雷少明

先先香口糖

美國出品

適口：此糖用上等香料配製不寒不燥香甜可口

功用：提神醒腦清潔牙齒止渴生津辟除口氣時時含之有裨衛生

價廉：紙包裝每包一毫可供數十人之用

先先香口糖三大特點

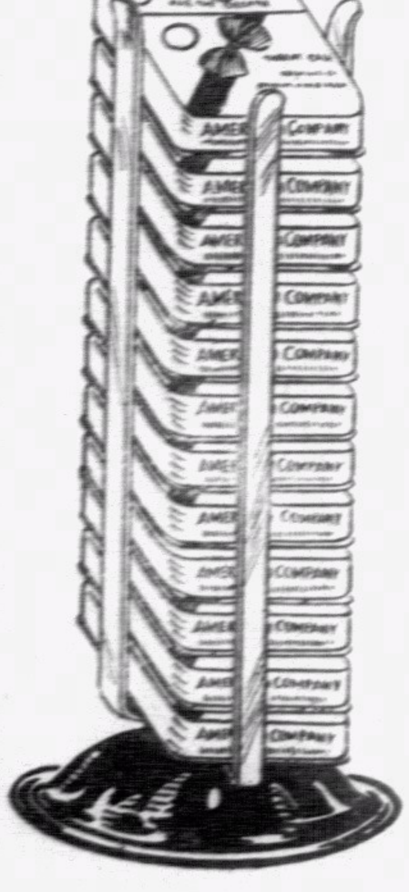

各大公司藥房糖果店均有發售

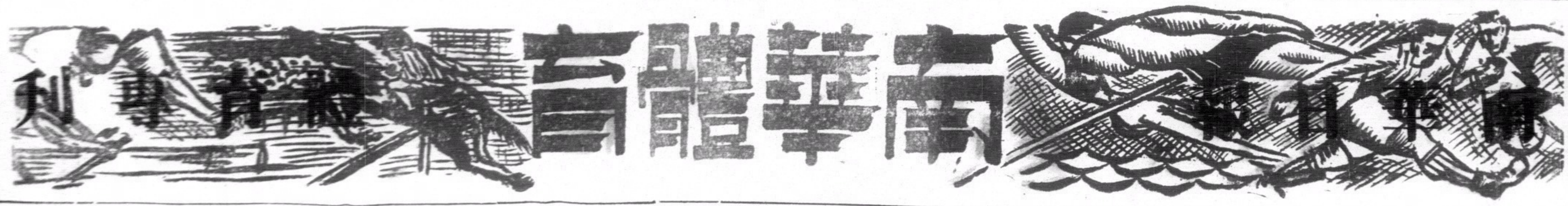

昨日加山棒球賽

友啤隊戰勝華聯

七比五洋兵再度逞威　座上客洋水兵佔多數

昨日棒球義賽上午十時在加山海軍場開演、對賽之華聯隊與友啤隊依時到場、座上客以洋水兵佔多數。

昨戰雖是慈善性質、但雙方却認眞角鬥、不肯苟且、緊張局面、不減于錦標賽、華聯全線人人奮勇、冀欲一湔前敗之耻、可惜好棒手湯榮光傷手未愈、休養後方、三壘名將吳振邦又因事未來、以致實力不如原定强悍、友啤隊以最完整之陣容上火線、居心保持不敗榮銜、

第一局、友啤先攻、一無所得、華聯反攻、亦空手而回、第二局李安納得一安打、林業欲止其偷壘、不幸球兒落野、反被李安納返本位而得分、輪至華聯作攻擊組時、陳倫英偷二壘、蔡炳芬作犧牲打送倫英返位獲一分、何憲成短擊成功、康勇偷渡歸本壘亦得一分、此局共得二分、反敗爲勝、

第三及第四兩局雙方防守嚴密、各得零分、第五局友啤之蘇沙先登壘、楊加聲擊一滾地球、陳倫英竟然漏去、被蘇沙乘機歸位、T李安納再擊滾地球、游擊陳芳又失手、楊加聲狂奔返營、李安納一擊而佔一壘、送T李安納至二壘、S安納得一三壘打送T李安納及李安納魚貫得分、此局友啤共得四分、

華聯作攻擊組、鍾燦森及陳方被黜、林業得一安打、旋偷一壘、黃榮俊棒上見功太、小林偷走返本壘、兩鈿猛擊一球向游擊方面而滾、李安納欲捕無從、榮俊逐回家取分、旋兩鈿得倫英之安打、亦飛跑歸壘、此局華聯共得三分、與友啤打成和局、

第六局兩無所得、第七局T李安納及李安納各取一分、反以七比五得利、華聯反攻時鍾燦燦、先作無爲之犧牲、陳方得一二壘打、林業高球被接、黃榮俊、被蘇沙及T李安納封殺、全局瓦解、友啤遂以七比五得從、雙方成績如下、

(友啤隊)

	位置	得分	安打	錯誤
蘇沙	二壘	一	〇	一
楊加聲	左翼	一	〇	〇
T李安納	一壘	二	〇	〇
S李安納	中堅	〇	三	一
夏高理	投手	〇	〇	〇
寶雲	右翼	〇	一	〇
奥夏高理	三壘	〇	一	〇
伍儀文	捕手	〇	〇	〇
李安納	游擊	三	三	一
	總計	七	八	三

(華聯)

	位置	得分	安打	錯誤
溹方	游擊	〇	一	二
林業	捕手	一	二	一
黃榮俊	投手	一	一	〇
陳雨鈿	一壘	一	〇	〇
陳倫英	二壘	一	一	一
鄭康勇	三壘	一	〇	⊙
蔡炳芬	左翼	〇	一	〇
何憲成	右翼	〇	一	一
鍾燦森	中堅	[illegible]	〇	〇
	總計	五	七	五

華聯 分	華聯 打	局	友啤 分	友啤 打
一	〇	一	〇	〇
〇	二	二	一	一
〇	〇	三	〇	〇
二	〇	四	〇	一
三	三	五	四	三
〇	〇	六	〇	·
一	〇	七	二	二
七	五	總計	八	七

三壘打：S李安納
二壘打：蘇沙一、陳方一
送自由壘：黃榮俊二、夏高理一
投死壘球員：黃榮俊四、夏高理零
雙殺：無
逸球：林業一
犧牲打：蔡炳芬一

東方華僑足球友誼賽

雙方不歡終場

七比五東方張金海獨取五城　下半時未終場球証宣佈停賽

金風送爽、玉露生凉、正是賽球時候、昨日下午五時一刻、東方會足球隊爲切磋起見、與華僑隊作友誼比賽於香港會球場、東方爲陶新將、以新陣容上陣、華僑亦濟濟多士、實力强橫、雙方於開賽後互有攻守、投桃報李、東方會奪得七城、華僑會亦取五關、以七比五之數遙相呼應、惟下半時開賽二十分鐘後、球証施惠忽向爭事宣佈停止比賽、似謂該隊舉動有越常軌、于是一幕友誼表演、遂不歡而散、購劵入座之球迷、尤勉呼不值。

昨役、雙方以球技論、東方於全賽中攻勢佔十之七、全軍有純熟之聯絡、張金海鋒鋩畢露、個人陷五城、北華與澄滔責、代陳炳士之鍾勇森頗出赤頗佳、顯漢把關之技、頗有進步、吳祺祥羅偉權、勾鎗得法、衛線尤形出色、許哀成及劉矮虎八面玲瓏、助攻退守井井有條、實爲東方之長城、

華僑會李德祺怪若驚人、仍是向來本色、德榮亦有佳作、李戰中在册碼外猛射一矢、美妙絕倫、傳得掌聲不少、德譜穩健、壽岐失常、梅發各將均努力、所失數球、咎在門將、然勝負未論、實力有未逮也、戰情如下、

開場後、東方左右衛選數健將如虎似狼、再戰未幾、金海先拔頭籌、金海得[illegible]、金海接二連三、連陷四城、華僑反攻、李四怪脚初施、拔回一只、澄滔於門前靜伏、得機打進一球、德榮於册碼外猛蹴、以美妙之脚法送球入網、俄而榮遠傳、李四讓過、文貴射中紅心、最後北華於弓前獨[illegible]華僑之銅城、上半時成六比一、下半時華僑振奮軍心、李四傳、文貴閃入攢進網、德祺再于門前頭鋼頭、六七五成績相接近、張金海完成七比五之數未幾、而球証之鳴笛宣佈中止戰事矣、雙方陣勢如下、

△東方會

鄭英權　羅偉權
許哀成　吳祺祥
劉始讃　劉湖漢
侯澄滔　葉北華　張金海　符質彬　鍾勇森

△華僑會

文壽岐　梁相偉
林德譜　鍾振治
范貴才　梅兆本
江吳　黃文貴　李劉祺　吳德榮　田際發

●南●華●會●友●籃●球●賽●

會隊獲冠軍

南華體育會主辦之會友籃球賽、參加會友共二十六人、計分作「南」「華」「會」「友」「賽」等五隊、查自角逐以來、直至昨[illegible]有三場[illegible]首場南字隊對[illegible]、[illegible]字勝、[illegible]友字隊[illegible]、[illegible]賽字隊對會字隊、會字隊勝、[illegible]會字隊[illegible]得冠軍、[illegible]四戰全勝、[illegible]、[illegible]

隊別	賽	勝	和	負	得分
會字隊	四	四	〇	〇	八
賽字隊	四	三	〇	一	六
友字隊	四	二	〇	二	四
華字隊	四	一	〇	三	二
南字隊	四	〇	〇	四	〇

球賽[illegible]、該會已舉辦之全部結束、又是屆冠軍[illegible]、[illegible]會完全比賽之[illegible]、[illegible]、[illegible]由該會主席[illegible]台頒發獎品、作[illegible]隊[illegible]、六比二再表[illegible]、該會[illegible]、[illegible]

夏令籃球賽

大中勝警察

友●誼●賽●華●雄●克●勵●行●

華雄體育會主辦之子飛杯夏令籃球聯賽、昨爲賽花之第二日、觀者二千餘人、擠擁場、勵行對大觀、大觀因人數不足、棄權、華雄會乃派隊與勵行作友誼賽、華雄技術超卓、吳宣昭、梁杰富、鄭煜堂、陳兆祿、大展雄圖、勵行蘇伯輝、陸德彰、陳裕、庭歐自強、雖力與遇旋、卒以五十四對四十七、爲華雄所敗、次場大中對警察、聲勢喧赫、沙鍛鑾、拿打星、初警察沙利飭鋒鋩畢露、上半時竟以廿六對廿三佔先、下半時仍處優勢、惟自六尺三寸高之中鋒拿打星局勢急轉直下、大中一蹶其振彪張仁聲、鄭家卜、入三錄、蓋有彪若水銀瀉地、無孔不入、盡失地收復、而鍾偉強、吳耀昆亦固守後方、完場乃以五十四對三十六反敗爲勝、計是日籌得欵項共二十一元九角三分、

●男●校●際●籃●球●聯●賽●

昨開始報名

香港籃球聯會之男校際聯賽、昨已開始報名、地點定在香港中國新聞記者公會、查本年參加者有中英文中學及廣州大學、及中學數十隊、該會對于各隊參加費定十元、乙組高度不得超過六十四英寸、至比賽工作機構亦嚴密組織、各團體派出任該會之委員、已半數更調、現各部職員俱在籃球界有深長歷史者任之、昨該會已正通函各校邀請參加、付函錄后、「逕啓者、本屆男校際籃球聯賽、分甲乙組、于下月初旬同時舉行、報名日期、由本月十日起至[illegible]日止、爲利便九龍[illegible]學校報名起見、特設[illegible]道中一百六十七號[illegible]、香港[illegible]先施公司左鄰香港中國新聞記者公會即[illegible]、[illegible]每校須繳本年委員會費[illegible]、每隊會員費二元、報名費十元、甲組隊員不限高度、乙組球員不得超過六十四寸、(詳細手續請看比賽章程)特請貴校派隊參加、相應函達台端、希查照、是所切盼、民國廿八年九月九日」

中外馳名

快靈丹

(華南總經理)上海　廣州　各大藥房商店均有代售

旅行良友　家庭良藥　每瓶壹毫　每打壹元陸毫

用半日消香膏敷貼患處半日可消除

半日消

止痛消腫　拔毒生肌　暗瘡雀屎　臭狐面癍　毒瘡隊毒　湯火刀傷　瘡科疥癩　小兒胎毒　毒蚊咬傷　皮膚毒症　趾罅痕癢　油蟻毒症

到處有賣

大號大毫　叁號貳毫　瀝此告白　買壹送壹

上海安芬氏創製

加楠精

止痛散

保證

藥非萬全　安敢誇口　任何痛症　一服即止
力大如電　勝過打針　穩陣安全　放心服食
如不應効　十倍奉還　到處藥房　均有得賣
原價壹毫　憑此告白　減收半毫　每打肆毫

總批發上海英租界二馬路大新街

南華畫刊

第二三期

戰神翼下

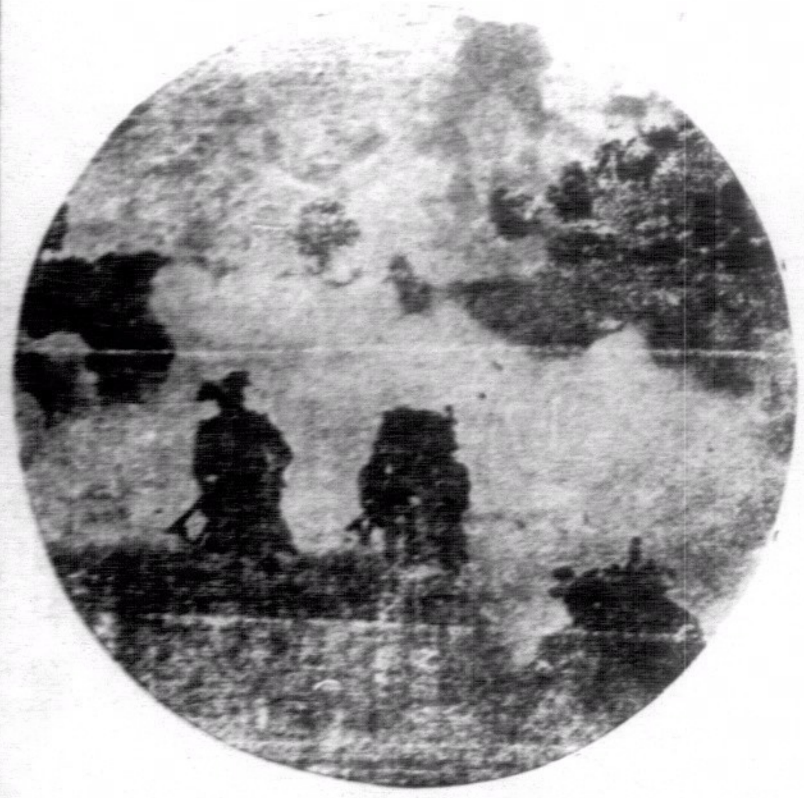

←烟幕是掩護前進的武器

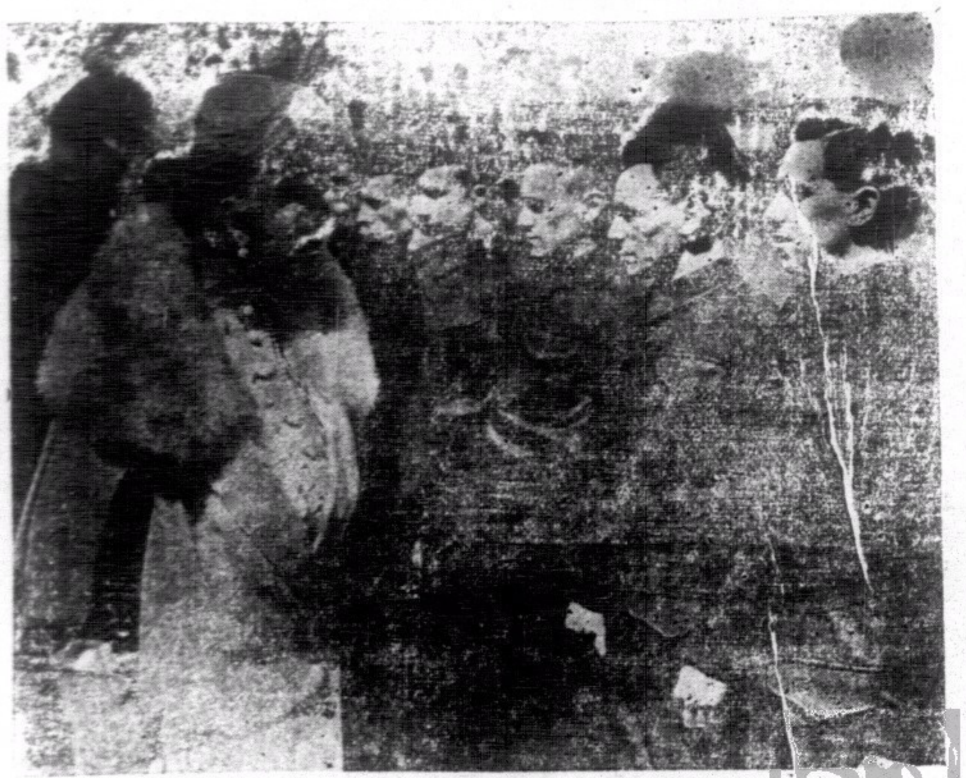

←英國服役青年，約二十萬之衆，均全副武裝，開往某地受嚴格之軍事訓練，上圖示瑪利王后檢閱之影。↓下圖示參加服役之青年試穿軍服之情形。

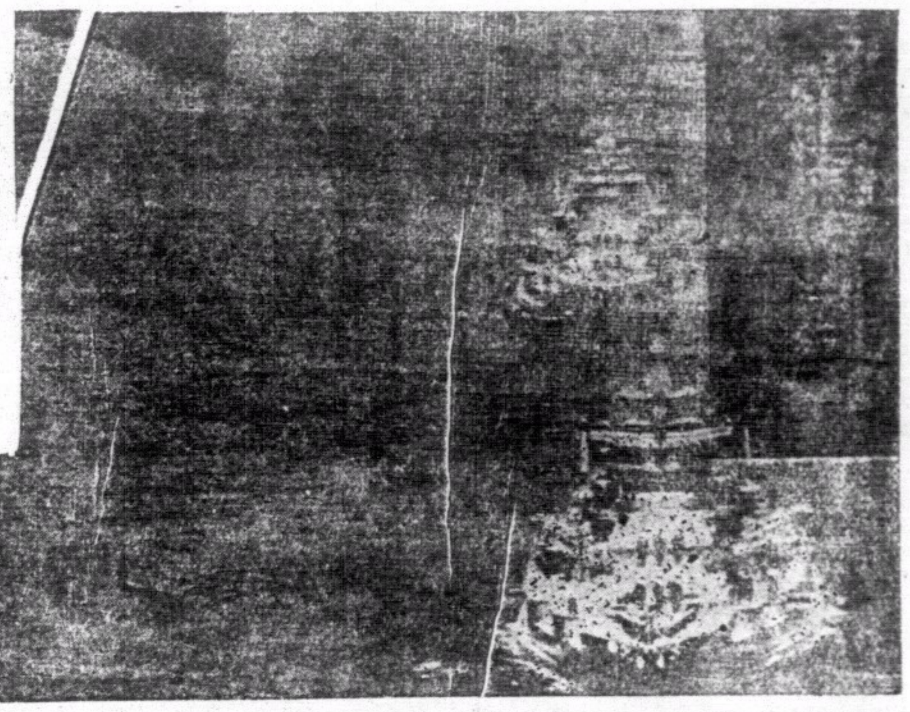

←英艦之雄姿

←服兵役是國民的責任

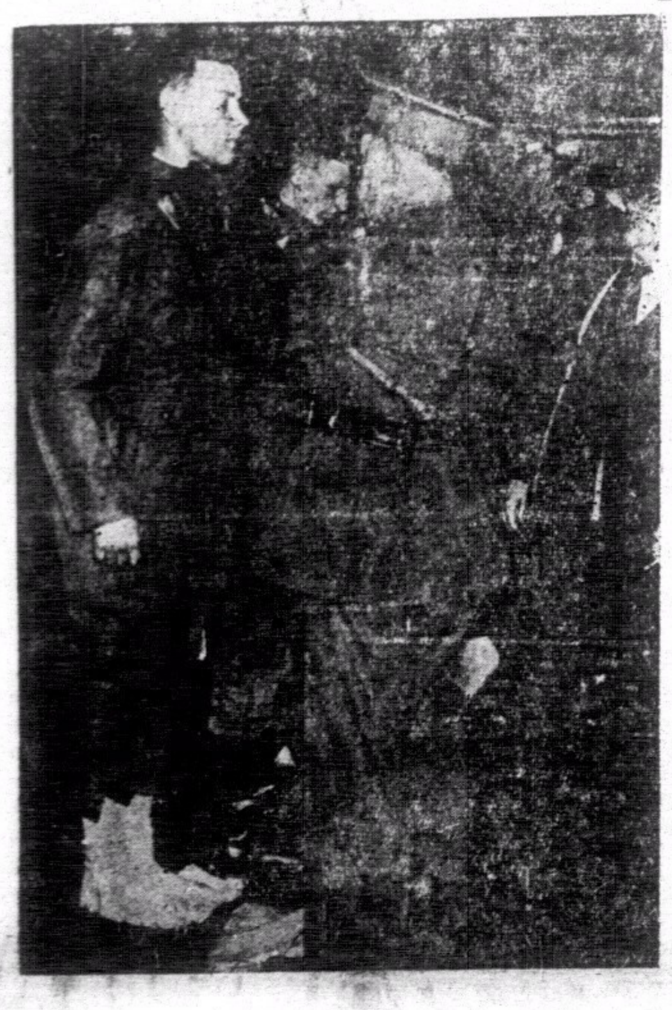

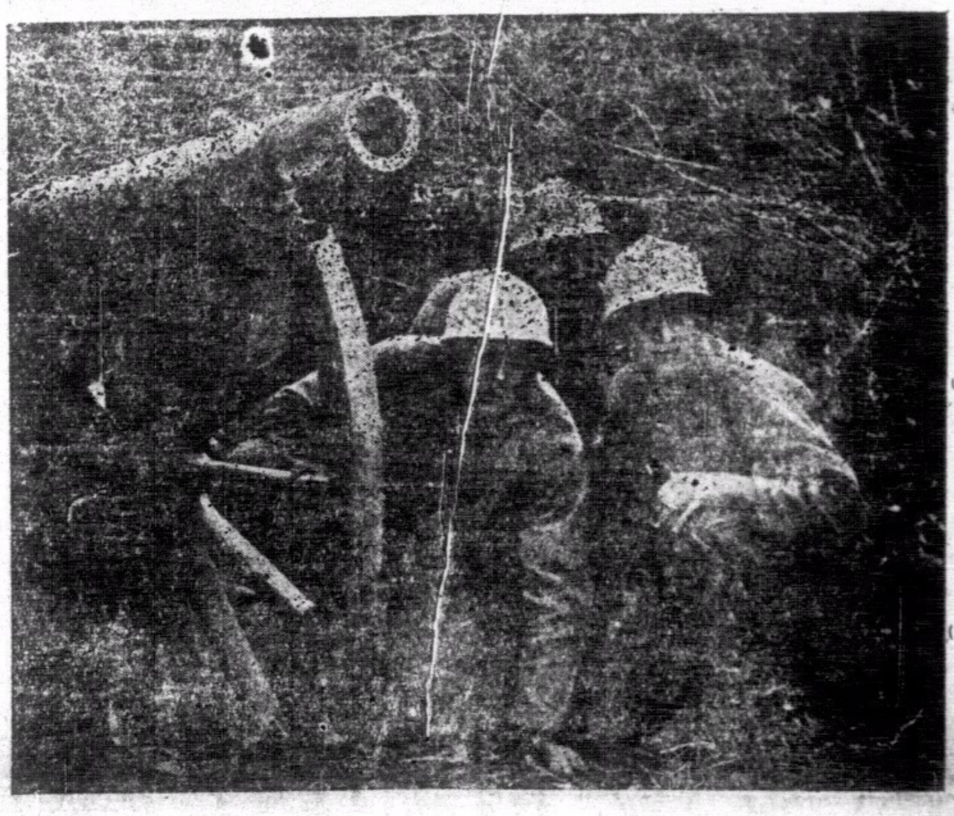

←野砲隊磨勵以須

三消甜尿特效丸

[illegible]

滋水固腎丹

[illegible]

祕製痲瘋搜毒丹

[illegible]

何輝鏜

大道中式五五號 百歲樓對面電話 二樓四九六一零 每年門診一元

[illegible]

美泰電版公司

本公司擴充營業新置機器專製各種銅鋅銅版鋅版及美術設計如蒙惠顧請電話通知立即派員前來接洽可節貴客來往之勞也

地址香港荷里活道四十九號 電話二五六一二 即南華報電話

九龍區辦事處英皇子道一四五號 電話五一零五二

和平？戰爭？

和乎？戰乎？

國事至於今日，眞可謂千鈞一髮，危急萬分。和乎？戰乎？當爲全國同胞心中所橫梗着之一大問題。欲解答此問題者，請一看下列各種專書：

（一）汪先生撰　**曾仲鳴先生行狀**　附南華日報論評集第四輯（三續和戰問題之討論）目錄　每册定價五仙

（一）曾仲鳴先生行狀……汪兆銘
（二）寧不主義……一士稿
（三）由三月廿九說到民主政治……胡嘉
（四）斥所謂某政治觀察家……源伯
（五）一個總駁斥……流沙
（六）議和的主張問題……豪
（七）議和的主張再論……豪
（八）斥與稱謬……流沙
（九）再斥與稱謬……流默
（十）三個半月的回顧……莊秦
（十一）美總統之和平建議……君
（十二）反侵略陣線之意……仲
（十三）濟東和平與國際干涉……默
（十四）抗日權下共產黨的發展……天
（十五）論外交政策……屐
五月各紀念日中的教訓
（十六）第三者的答問……胡
（十七）重慶洪知□□□□……流
（十八）和局的危機……流
（十九）評全國生產會議……成
（二十）抗戰宣傳與宣傳抗戰……流
（廿一）「革命」與「反動」

丹　游　如　嘉沙沙志沙

（二）汪先生最近重要論文　**舉一個例**　每册定價二仙

（三）汪先生重要聲明　附覆華僑某君書　每册定價二仙

（四）再續和戰問題之討論　南華日報論評集第三輯　每册定價五仙

出版者　香港南華日報社

發行處　香港南華日報營業部

荷里活道四十九號　電話二五六一二號